

Krafftahrt-
Bundesamt

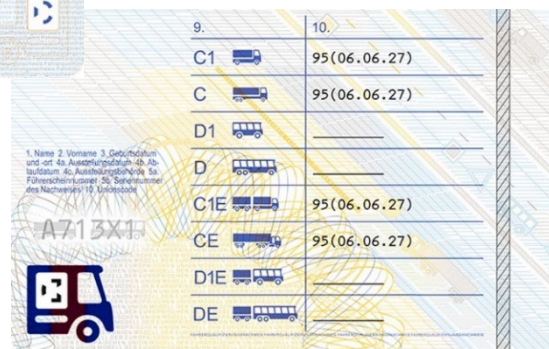

Berufskraftfahrerqualifikationsregister (BQR)

Mitteilungsverfahren

der Ausbildungsstätten

Benutzerhandbuch der Webanwendung (WebApp)

Stand: November 2023

Version: 3.0

Inhaltsverzeichnis

	Seite
1	Allgemeines 3
2	Änderungsverzeichnis 3
3	Arbeiten in der Dialogoberfläche..... 4
4	Mitteilung 6
4.1	Dateiübermittlung für die automatisierte Verarbeitung 6
4.2	Mitteilung einer beschleunigten Grundqualifikation an das BQR 10
4.3	Mitteilung einer Weiterbildung an das BQR 14
4.4	Mitteilung einer Stornierung an das BQR..... 17
5	Hinweise 20
6	Hinweise mit Klartextbezeichnungen..... 20

1 Allgemeines

Das vorliegende Benutzerhandbuch erläutert die Bedienung des Online- bzw. Dialogverfahrens zum Mitteilungsverfahren für anerkannte Ausbildungsstätten.

Die Erläuterungen führen den Bediener von der Oberfläche seines Rechners bis zum korrekten Abschluss einer Mitteilungsverarbeitung. Sobald bei der Eingabe von Daten an einer beliebigen Stelle ein Fehler produziert wird, erscheint auf der Dialogoberfläche ein Fehlerhinweis in Form von Fehlercodes mit entsprechender Klartextbeschreibung (siehe [Kapitel 5](#)).

2 Änderungsverzeichnis

Version:	Stand:	Geänderte Kapitel:	Beschreibung der Änderung:
1.0	09.11.2021		Erstellung des Dokuments
1.1	15.02.2022	Kapitel 3 und 4	Anpassung zur Anmeldung und redaktionelle Anpassungen zu den Masken.
2.0	08.03.2022		BQR-1790
2.1	02.01.2023	Kapitel 4	Seite 9 und 12 „Ausbildungsstätten“, Seite 15 Zusatz zum Code 001001 und redaktionelle Anpassungen zu den Masken.
3.0	10.11.2023	Kapitel 4	Dateiübermittlung für die automatisierte Verarbeitung und redaktionelle Anpassungen.

3 Arbeiten in der Dialogoberfläche

1. Schritt:

- Browser aufrufen (z.B. Firefox oder Google Chrome)

2. Schritt:

- Folgenden Pfad öffnen: www.kba.de – Themen - Zentrale Register - Berufskraftfahrerqualifikationsregister (BQR).

Oder die Startseite www.kba-online.de aufrufen und auf Ausbildungsstätten klicken

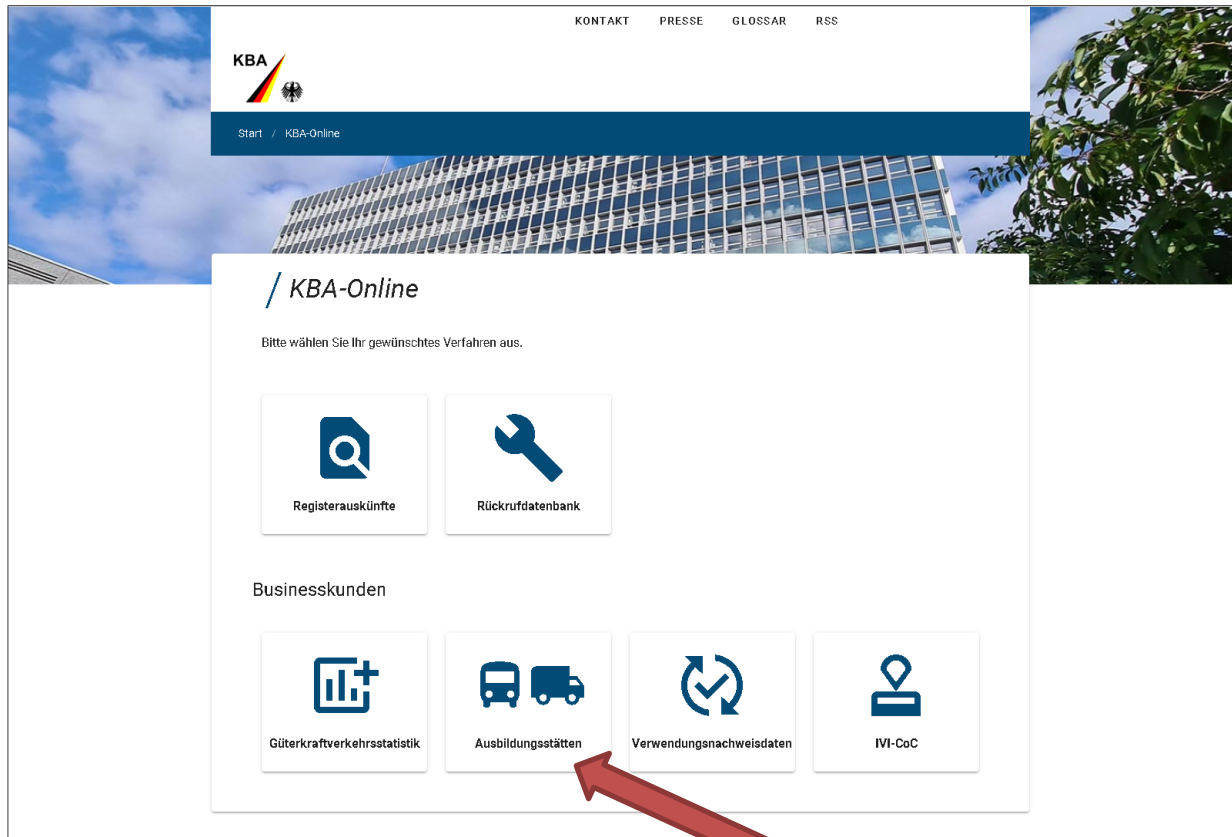

3. Schritt:

- Direkt zur Online-Anmeldung für anerkannte Ausbildungsstätten anklicken oder bei der Anmeldung oder über www.kba-online.de „Ausbildungsstätten“ anklicken.

4. Schritt:

- Dann direkt über das Elsterzertifikat anmelden.

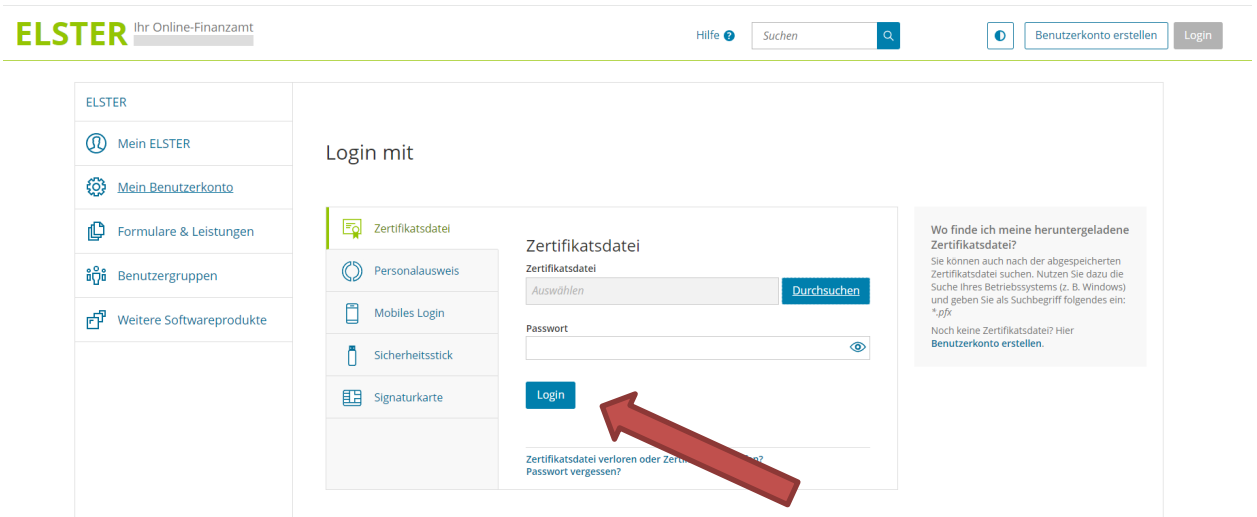

Anmeldung in der Zusammenfassung:

- Nach Eingabe der Daten des Elster-Zertifikates „Login“ anklicken.
- Nach erfolgreicher Anmeldung werden die Daten angezeigt, die an das KBA weitergegeben werden.
- Die Datenweitergabe muss bestätigt werden.
- Anschließend erfolgt die Weiterleitung zu den Anwendungen des BQR.

4 Mitteilung

4.1 Dateiübermittlung für die automatisierte Verarbeitung

Arbeitsgang	Beschreibung	Button
Auskunft	Anfrage an das Berufskraftfahrerqualifikationsregister (BQR)	OFFNEN
Dateiübermittlung	Mitteilungen an das Berufskraftfahrerqualifikationsregister (BQR)	OFFNEN
Beschleunigte Grundqualifikation Ausbildungsstätte	Mitteilungen an das Berufskraftfahrerqualifikationsregister (BQR)	OFFNEN
Weiterbildung	Mitteilungen an das Berufskraftfahrerqualifikationsregister (BQR)	OFFNEN
Stornierung	Mitteilungen an das Berufskraftfahrerqualifikationsregister (BQR)	OFFNEN

1. Schritt:

- Um beschleunigte Grundqualifikationen oder Weiterbildungen (Qualifikationen) in Dateiform zu übermitteln, ist der Button „**Öffnen**“ im Feld der Dateiübermittlung zu wählen.

Es öffnet sich folgende Maske:

Die nächsten beiden Schritte sind die Grundlagen nur für die Softwareanbieter und brauchen von den Ausbildungsstätten nicht beachtet werden.

2. Schritt:

- Um grundsätzlich beschleunigte Grundqualifikationen oder Weiterbildungen in Dateiform zu übermitteln, wird für die Erstellung ein XML-Schema (**XSD = XML Schema Definition**) benötigt. Dieses kann für die Mitteilung als XSD Request und für die Rückantwort als XSD Response heruntergeladen werden.

3. Schritt:

- Auf Grundlage des zur Verfügung gestellten XSD-Schemas ist eine schemavalide Datei zu erstellen.

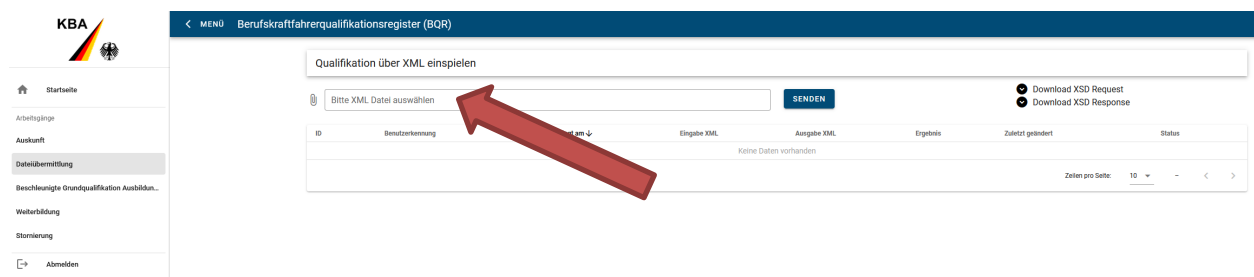

4. Schritt:

- Um die Qualifikationen über XML einspielen (Upload) zu können, klicken Sie bitte in das Feld „Bitte XML Datei auswählen“.

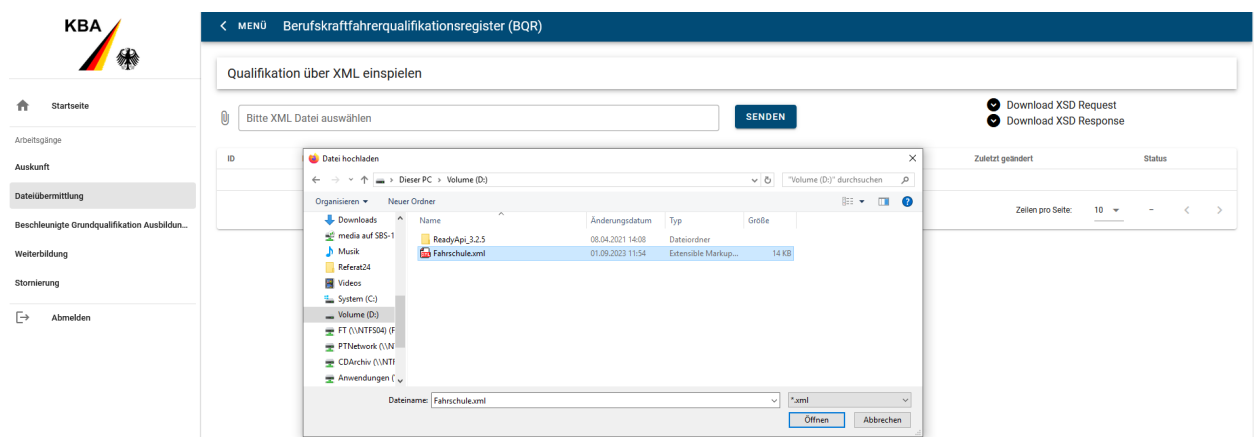

5. Schritt:

- Nun öffnen Sie bitte den Speicherort in dem Sie die vorher erzeugte Datei abgelegt haben und klicken auf die erstellte Datei um diese zu laden. Der Speicherort ist individuell wählbar und wird von Ihnen festgelegt. Die o. a. Angabe ist nur ein Beispiel.

Benutzerhandbuch Mitteilungsverfahren der staatlich Anerkannten Ausbildungsstätten an das Kraftfahrt-Bundesamt (KBA)

6. Schritt:

- Nun befindet sich die Datei im „Upload“ und kann versendet werden, durch einen Klick auf „SENDEN“

- Nach dem erfolgreichen Senden wird Ihnen angezeigt wann (Uhrzeit) Ihre erstellte Datei verarbeitet wird.

7. Schritt:

- Nach der erfolgreichen Einspielung und Verarbeitung wird Ihnen das Ergebnis der Verarbeitung der Datei, nach Aktualisierung durch neu laden der Seite, angezeigt. In unserem Beispiel wurde die Datei, in der sich eine Mitteilung befand, erfolgreich verarbeitet. Jedoch hat die eine Mitteilung einen Hinweis erzeugt.

Benutzerhandbuch Mitteilungsverfahren der staatlich Anerkannten Ausbildungsstätten an das Kraftfahrt-Bundesamt (KBA)

Qualifikation über XML einspielen

Bitte XML Datei auswählen SENDEN Download XSD Request Download XSD Response

ID	Benutzerkennung	Angelegt am ↓	Eingabe XML	Ausgabe XML	Ergebnis	Zuletzt geändert	Status
12	B160265	02-11-2023 07:42:22	↓	↓	Anzahl Mitteilungen: 1 - Erfolgreich: 0 Hinweis: 1	02-11-2023 07:50:00	Erledigt

Zellen pro Seite: 10 1-1 von 1

Qualifikation über XML einspielen

Bitte XML Datei auswählen SENDEN Download XSD Request Download XSD Response

ID	Benutzerkennung	Angelegt am ↓	Eingabe XML	Ausgabe XML	Ergebnis	Zuletzt geändert	Status
12	B160265	02-11-2023 07:42:22	↓	↓	Anzahl Mitteilungen: 1 - Erfolgreich: 0 Hinweis: 1	02-11-2023 07:50:00	Erledigt

Download Ausgabe-XML Zellen pro Seite: 10 1-1 von 1

Die Ausgabedatei mit den Hinweisen kann per Klick heruntergeladen (Download) werden.

Qualifikation über XML einspielen

Bitte XML Datei auswählen SENDEN Download XSD Request Download XSD Response

ID	Benutzerkennung	Angelegt am ↓	Eingabe XML	Ausgabe XML	Ergebnis	Zuletzt geändert	Status
12	B160265	02-11-2023 07:42:22	↓	↓	Anzahl Mitteilungen: 1 - Erfolgreich: 0 Hinweis: 1	02-11-2023 07:50:00	Erledigt

Zellen pro Seite: 10 1-1 von 1

ausgabe(1).xml
Fertig — 357 Bytes
Alle Downloads anzeigen

Die Ausgabedatei wird als Download angezeigt und sollte von Ihnen insbesondere auf [Hinweise](#) geprüft werden. Fehlerhafte Sätze sind erneut an das BQR zu übermitteln.

HINWEIS:

Sollte eine nicht schemavalide Datei hochgeladen worden sein, so wird diese wie folgt angezeigt:

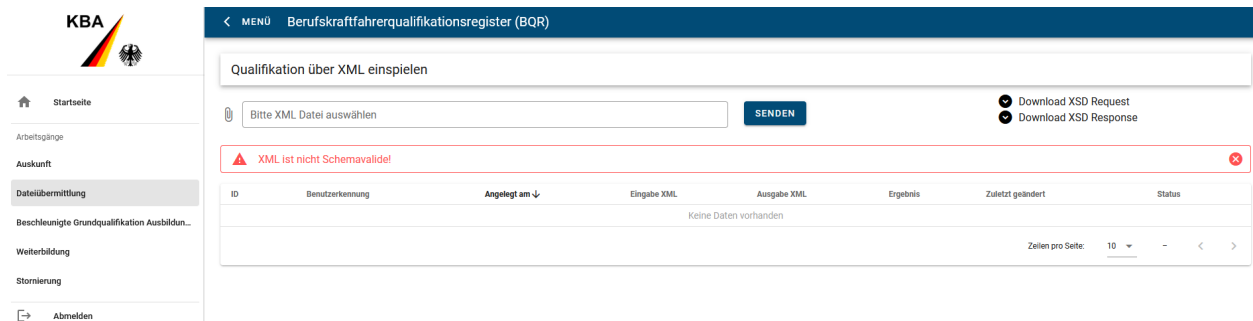

4.2 Mitteilung einer beschleunigten Grundqualifikation an das BQR

1 Schritt:

- Um eine beschleunigte Grundqualifikation übermitteln zu können, ist der Button „Öffnen“ im Feld der beschleunigten Grundqualifikation zu wählen.

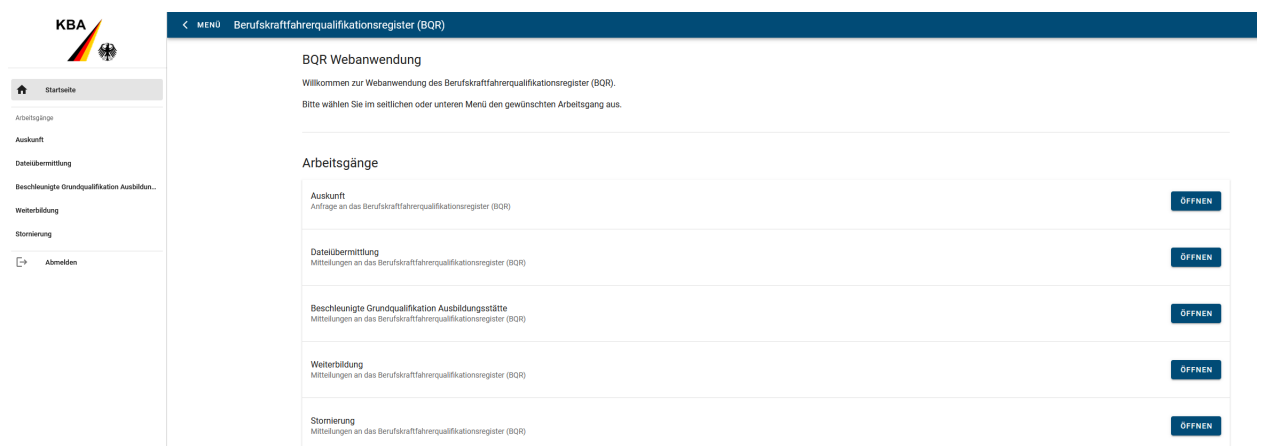

- Auskunft: Anfrage an das Berufskraftfahrerqualifikationsregister (BQR)
- Dateiübermittlung: Mitteilungen an das Berufskraftfahrerqualifikationsregister (BQR)
- Beschleunigte Grundqualifikation Ausbildungsstätte: Mitteilungen an das Berufskraftfahrerqualifikationsregister (BQR)
- Weiterbildung: Mitteilungen an das Berufskraftfahrerqualifikationsregister (BQR)
- Stornierung: Mitteilungen an das Berufskraftfahrerqualifikationsregister (BQR)

Benutzerhandbuch Mitteilungsverfahren der staatlich Anerkannten Ausbildungsstätten an das Kraftfahrt-Bundesamt (KBA)

Es öffnet sich folgende Maske:

MENÜ Berufskraftfahrerqualifikationsregister (BQR)

Mitteilung einer beschleunigten Grundqualifikation ZURÜCKSETZEN

Mit * gekennzeichnete Felder sind Pflichtfelder.

Sachbearbeiterkennung* 0 / 10

Personendaten

Hinweis: Die Namensfelder können mithilfe der Checkbox vom Feld deaktiviert werden.

Vorname* 0 / 1000

Familienname* 0 / 1000

Geburtsname* 0 / 1000

Geburtsdatum*

Geburtsort* 0 / 70

Doktorgrad

Geschlecht*

Kenntnisbereiche **Prüfungsart**

Kenntnisbereiche* 0 / 1000

Regelprüfung
 Umsteigerprüfung
 Quereinsteigerprüfung
 Ausbildung zum Berufskraftfahrer
 Ausbildung zur Fachkraft im Fahrbetrieb

Anzurechnende Stunden* 0 / 1000
1

Beginn* Ende*

Fahrerlaubnisklasse Qualifikation

Aktenzeichen Anerkennungsbescheid* 0 / 1000 Zuständige Anerkennungsbehörde* 0 / 1000 Zuständige Überwachungsbehörde* 0 / 1000

Ausbildungsstätte

Name Ausbildungsstätte* 0 / 1000 Straße* 0 / 55 Hausnummer 0 / 4

Postleitzahl* 0 / 17 Ort* 0 / 44

2. Schritt: Eingaben zur **beschleunigten Grundqualifikation**.

Erläuterungen zu den Eingabefeldern:

- **Sachbearbeiterkennung:** Angaben zu der für die Mitteilung verantwortlichen Person, wie Name / Namenskurzzeichen.
- **Personendaten:** Angaben zur Person, die an einer beschleunigte Grundqualifikation erfolgreich teilgenommen hat und in das Register eingetragen werden soll.

- **Vornamen:** Einzutragen ist der/die Vornamen, bei mehreren jeweils durch Leerzeichen getrennt. Die Angaben zu Vornamen sind stets auszuschreiben. Hat die Person keinen Vornamen (z.B. bei sri-lankischen Staatsbürgern) kann der Haken vor dem Vornamen entfernt werden.
- **Familienname:** Familienname kann sein der Geburtsname, der gemeinsam bestimmte Ehefrau oder Lebenspartnerschaftsname, der Ehefrau oder der Lebenspartnerschaftsname zusammen mit dem hinzugefügten Begleitnamen. Bei unverheirateten Personen wird nur der Familienname gefüllt.
- **Geburtsname:** Der Geburtsname ist der Nachname einer Person, der sich jeweils aus dem Geburtseintrag für diese Person ergibt. Der Geburtsname ist i.d.R. der Nachname, der vor der ersten Eheschließung oder Lebenspartnerschaft geführt wurde.

Für die Angabe zum Vornamen, Familiennamen und Geburtsnamen gilt, dass der Haken im Falle, dass eine der Angaben nicht bekannt ist, entfernt werden kann. Alle Haken entfernen ist nicht möglich, da eine der Angaben zwingend vorhanden sein muss. Um einen korrekten Eintrag zu gewährleisten, wäre es hilfreich die Übernahme der Angaben aus dem Führerschein oder dem Personalausweis zu übernehmen.

- **Geburtsdatum:** Das Geburtsdatum gibt den Tag, Monat und das Jahr der Vollendung der Geburt an. Beispiel: 20.01.1980 (TT.MM.JJJJ)
- **Geburtsort:** Hier sind die Angaben zum Geburtsort anzugeben.
- **Doktorgrad:** Zulässig sind: „DR.“ „Dr.“, DR.HC.“, „Dr.hc.“, „DR.EH.“, „Dr.eh.“. Sind mehrere Doktorgrade anzugeben, so sind sie jeweils durch ein Leerzeichen zu trennen.
- **Geschlecht:** Gültige Werte sind m = männlich, w = weiblich, d = divers und x = keine Angabe.

Kenntnisbereiche: Hierbei handelt es sich um ein Auswahlfeld. Die entsprechende Angabe/Angaben können angeklickt werden. Es sind Mehrfachangaben möglich.

Kenntnisbereiche

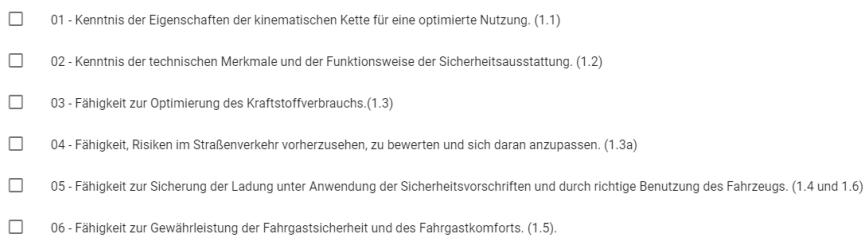
- 
- 01 - Kenntnis der Eigenschaften der kinematischen Kette für eine optimierte Nutzung. (1.1)
 - 02 - Kenntnis der technischen Merkmale und der Funktionsweise der Sicherheitsausstattung. (1.2)
 - 03 - Fähigkeit zur Optimierung des Kraftstoffverbrauchs.(1.3)
 - 04 - Fähigkeit, Risiken im Straßenverkehr vorherzusehen, zu bewerten und sich daran anzupassen. (1.3a)
 - 05 - Fähigkeit zur Sicherung der Ladung unter Anwendung der Sicherheitsvorschriften und durch richtige Benutzung des Fahrzeugs. (1.4 und 1.6)
 - 06 - Fähigkeit zur Gewährleistung der Fahrgastsicherheit und des Fahrgastkomforts. (1.5).

- **Prüfungsart:** Eine der Angaben kann per Anklicken ausgewählt werden.

Prüfungsart

- Regelprüfung
- Umsteigerprüfung
- Quereinsteigerprüfung
- Ausbildung zum Berufskraftfahrer
- Ausbildung zur Fachkraft im Fahrbetrieb

Weitere Eingabefelder:

Anzurechnende Stunden*
1

Beginn* Ende*

Fahrerlaubnisklasse Qualifikation

Aktenzeichen Anerkennungsbescheid* 0 / 1000 Zuständige Anerkennungsbehörde* 0 / 1000 Zuständige Überwachungsbehörde* 0 / 1000

Ausbildungsstätte

Name Ausbildungsstätte* 0 / 1000 Straße* 0 / 55 Hausnummer 0 / 4

Postleitzahl* 0 / 12 Ort* 0 / 44

ABSENDEN

- **Anzurechnende Stunden:** Angabe über die tatsächliche Dauer der Teilnahme der Aus-/Weiterbildung. Bitte beachten, dass immer 1 Stunde vorgegeben ist. **Die Stunden sind selbst anzupassen.**
- **Beginn:** Datum des Ausbildungsbeginns.
- **Ende:** Datum des Ausbildungsendes.
- **Fahrerlaubnisklasse Qualifikation:** Die Fahrerlaubnisklasse zur Qualifikation ist ein Auswahlfeld. Es sind Mehrfachangaben möglich.

Fahrerlaubnisklasse Qualifikation

- C1
- C1E
- C
- CE
- D1
- D1E

- **Aktenzeichen Anerkennungsbescheid:** Das Aktenzeichen des Anerkennungsbescheides der anerkannten Ausbildungsstätte.
- **Anerkennungsbehörde:** Zuständige Anerkennungsbehörde der anerkannten Ausbildungsstätte.
- **Überwachungsbehörde:** Zuständige Überwachungsbehörde der anerkannten Ausbildungsstätte.
- **Ausbildungsstätte:** Hier ist der Name der Ausbildungsstätte, bei der die Maßnahme erfolgte, einzutragen. Grundlage sind Angaben, die durch die zuständige Anerkennungsbehörde bei der staatlichen Anerkennung an das KBA übermittelt wurden. Somit der Name, die Straße, die Hausnummer, die Postleitzahl und der Ort aus dem Anerkennungsbescheid. Schulungsräume sind nicht anzugeben.

3. Schritt:

Nach erfolgreicher Eingabe ändert sich die Farbe des Buttons „Absenden“ von grau zu blau und die Mitteilung kann abgesendet werden.

ABSENDEN

4.3 Mitteilung einer Weiterbildung an das BQR

Um eine Weiterbildung übermitteln zu können, ist der Button „Öffnen“ im Feld der **Weiterbildung** zu wählen.

Es öffnet sich folgende Maske:

Benutzerhandbuch Mitteilungsverfahren der staatlich Anerkannten Ausbildungsstätten an das Kraftfahrt-Bundesamt (KBA)

Mittellung einer Weiterbildung ZURÜCKSETZEN

Mit * gekennzeichnete Felder sind Pflichtfelder.

Sachbearbeiterkennung* 0 / 10

Dies ist ein Pflichtfeld.

Personendaten

Hinweis: Die Namensfelder können mithilfe der Checkbox vor dem Feld deaktiviert werden.

Vorname* 0 / 1000

Familienname* 0 / 1000

Geburtsname* 0 / 1000

Geburtsdatum* 0 / 1000

Geburtsort* 0 / 70

Doktorgrad ▼

Geschlecht* ▼

Seriennummer 0 / 14

Kenntnisbereiche

Kenntnisbereiche* ▼

eLearning

Abschreckende Stunden*

1

Beginn der Weiterbildung* 0 / 1000 Ende der Weiterbildung* 0 / 1000

Fahrerlaubnisklasse Qualifikation ▼

Aktenzeichen Anerkennungsbescheid* 0 / 1000 Zuständige Anerkennungsbehörde* 0 / 1000 Zuständige Überwachungsbehörde* 0 / 1000

Ausbildungsstätte

Name Ausbildungsstätte* 0 / 1000 Straße* 0 / 55 Hausnummer 0 / 4

Postleitzahl* 0 / 12 Ort* 0 / 44

ABSENDEN

1. Schritt: Eingaben zur **Weiterbildung**.

Erläuterungen zu den Eingabefeldern:

- Die ersten Eingaben zur **Sachbearbeiterkennung** und der **Personendaten** sind deckungsgleich wie unter 8. Schritt „Eingaben zur **beschleunigten Grundqualifikation**“.
- **Seriennummer**: Eingabe zum Fahrerqualifikationsnachweis (FQN).
- **Kenntnisbereiche**: Hierbei handelt es sich um ein Auswahlfeld. Die entsprechende Angabe/Angaben können angeklickt werden. Es sind Mehrfachangaben möglich.

Benutzerhandbuch Mitteilungsverfahren der staatlich Anerkannten Ausbildungsstätten an das Kraftfahrt-Bundesamt (KBA)

Kennnisbereiche

- 01 - Kenntnis der Eigenschaften der kinematischen Kette für eine optimierte Nutzung. (1.1)
- 02 - Kenntnis der technischen Merkmale und der Funktionsweise der Sicherheitsausstattung. (1.2)
- 03 - Fähigkeit zur Optimierung des Kraftstoffverbrauchs.(1.3)
- 04 - Fähigkeit, Risiken im Straßenverkehr vorherzusehen, zu bewerten und sich daran anzupassen. (1.3a)
- 05 - Fähigkeit zur Sicherung der Ladung unter Anwendung der Sicherheitsvorschriften und durch richtige Benutzung des Fahrzeugs. (1.4 und 1.6)
- 06 - Fähigkeit zur Gewährleistung der Fahrgastsicherheit und des Fahrgastkomforts. (1.5).

- Hier ist die Anzahl der Unterrichtseinheiten (Stunden) der Vorort durchgeführten Weiterbildungsmaßnahme einzugeben. Bitte beachten, dass immer 1 Stunde vorgegeben ist.
Die Stunden sind selbst anzupassen.

Beispiel:

Anzurechnende Stunden*

Weitere Eingabefelder:

Fahrerlaubnisklasse Qualifikation

Aktenzeichen Anerkennungsbescheid* Zuständige Anerkennungsbehörde* Zuständige Überwachungsbehörde*

Ausbildungsstätte

Name Ausbildungsstätte* Straße* Hausnummer

Postleitzahl* Ort*

ABSENDEN

- **Beginn:** Datum des Weiterbildungsbeginns.
- **Ende:** Datum des Weiterbildungsendes.

Fahrerlaubnisklasse Qualifikation

- C1
- C1E
- C
- CE
- D1
- D1E

- **Fahrerlaubnisklasse Qualifikation:** Die Fahrerlaubnisklasse zur Qualifikation ist ein Auswahlfeld. Es sind Mehrfachangaben möglich.
- **Aktenzeichen Anerkennungsbescheid:** Das Aktenzeichen des Anerkennungsbescheides der anerkannten Ausbildungsstätte.
- **Anerkennungsbehörde:** Zuständige Anerkennungsbehörde der anerkannten Ausbildungsstätte.
- **Überwachungsbehörde:** Zuständige Überwachungsbehörde der anerkannten Ausbildungsstätte.
- **Ausbildungsstätte:** Hier ist der Name der Ausbildungsstätte, bei der die Maßnahme erfolgte, einzutragen. Grundlage sind Angaben, die durch die zuständige Anerkennungsbehörde bei der staatlichen Anerkennung an das KBA übermittelt wurden. Somit der Name, die Straße, die Hausnummer, die Postleitzahl und der Ort aus dem Anerkennungsbescheid. Schulungsräume sind nicht anzugeben.

2. Schritt:

Nach erfolgreicher Eingabe ändert sich die Farbe des Buttons „Absenden“ von grau in blau und die Mitteilung kann abgesendet werden.

ABSSENDEN

4.4 Mitteilung einer Stornierung an das BQR

Um eine Stornierung einer versehentlich falsch eingetragenen oder verschriebenen Qualifikation übermitteln zu können, wählen Sie das Feld „Öffnen“ im Feld der **Stornierung**.

Arbeitsgänge	
Auskunft Anfrage an das Berufskraftfahrerqualifikationsregister (BQR)	ÖFFNEN
Datelermittlung Mitteilungen an das Berufskraftfahrerqualifikationsregister (BQR)	ÖFFNEN
Beschleunigte Grundqualifikation Ausbildungsstätte Mitteilungen an das Berufskraftfahrerqualifikationsregister (BQR)	ÖFFNEN
Weiterbildung Mitteilungen an das Berufskraftfahrerqualifikationsregister (BQR)	ÖFFNEN
Stornierung Mitteilungen an das Berufskraftfahrerqualifikationsregister (BQR)	ÖFFNEN

1. Schritt: Eingaben zur Stornierung.

Hinweis: Vor einer Stornierung ist eine Anfrage an das BQR zu richten, um die identifizierenden Merkmale zum Aktenzeichen und Qualifikationszeichen der Auskunft zu entnehmen.

Erläuterungen zu den Eingabefeldern:

- Sachbearbeiterkennung eingeben und danach,
- Aktenzeichen (bitte aus der vorherigen Auskunft entnehmen) eingeben,
- Qualifikationszeichen (bitte aus der vorherigen Auskunft entnehmen) eingeben.

Beispiel zum Aktenzeichen und Qualifikationszeichen aus der Auskunft:

NEUE ANFRAGE

Ergebnis

✔ Verarbeitung erfolgreich/ Kein Fehler

Aktenzeichen: aba745df-0b84-434f-bb2f-99bbe61c5330 

Personendaten

Doktorgrad

Qualifikation Details ✕

Qualifikationszeichen	b789fb69-8e10-4c5c-b28f-446af8f807ac 
Ist storniert	nein
Art	W
Beginn	02.01.2021
Ende	25.01.2021
Dauer	35
Flusslinie	...

2. Schritt:

Nach erfolgreicher Eingabe ändert sich die Farbe des Buttons „Absenden“ von grau in blau und die Mitteilung kann abgesendet werden.

ABSENDEN

HINWEIS für alle eingegebenen Mitteilungen:

Grundsätzlich gilt, dass nach dem Befüllen der Eingabefelder immer der Button „Absenden“ gedrückt werden muss, damit die Mitteilung verarbeitet werden kann.

- Daraufhin wird entweder eine Erfolgsmeldung bei erfolgreicher Verarbeitung angezeigt,

oder:

Beispiel:

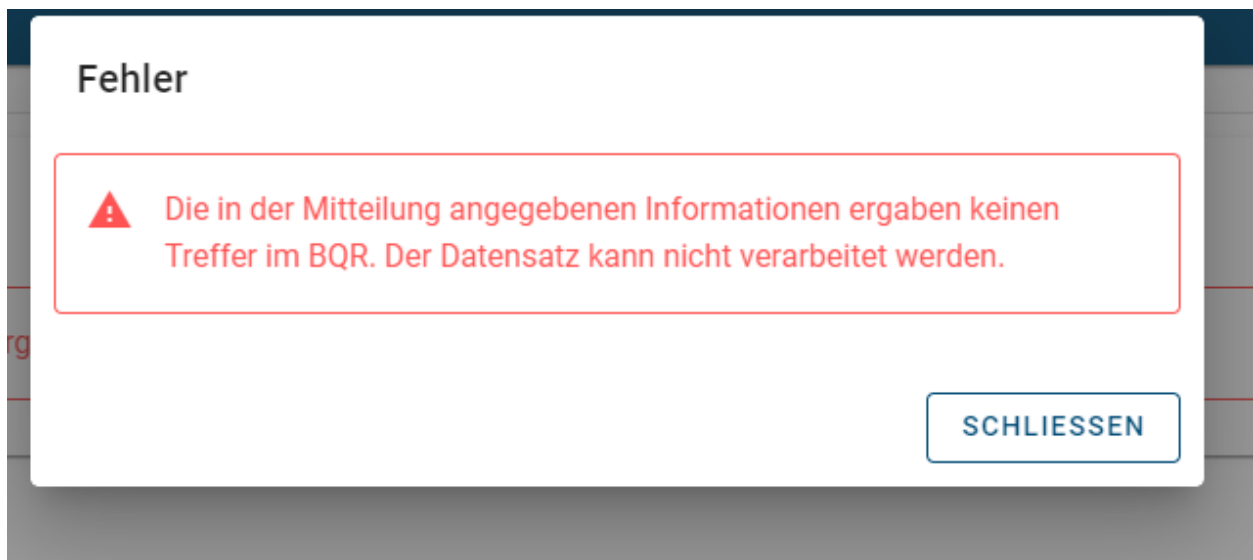

- eine Fehlermeldung mit Klartextbezeichnung angezeigt.

Sofern eine weitere Mitteilung erfassen werden soll, ist zu berücksichtigen, dass die vorhandenen Werte bis auf die Personendaten in der Maske nach dem Absenden bestehen bleiben. Sie können überschrieben werden oder aber der Button „zurücksetzen“ kann angeklickt werden. Durch anklicken des Buttons werden die Angaben entfernt.

5 Hinweise

Die Anbindung der staatlich anerkannten Ausbildungsstätten erfolgt über das Internet. Die staatlich anerkannte Ausbildungsstätte muss sich für eine Anbindung an das BQR ein Elster-Unternehmenskonto anlegen.

Eine weitere Voraussetzung für die Anbindung an das BQR ist eine vorherige Mitteilung an das KBA seitens der Anerkennungsbehörde. Die Anerkennungsbehörde übermittelt die Kontaktdaten der Ausbildungsstätte an das KBA. Wichtig ist, dass die bei der Anerkennungsbehörde eingegebenen Unternehmensdaten identisch mit dem des Elster-Unternehmenszertifikats sind. Sollten die Daten abweichend sein, wird der Zugriff auf das Register verweigert.

Problem beim Anmelden über das Portal zum Elster-Unternehmenskonto liegen nicht im Verantwortungsbereich des KBAs.

6 Hinweise mit Klartextbezeichnungen

Die nachfolgende Übersicht der Fehlerhinweise ist ausschließlich auf das Mitteilungsverfahren abgestellt. Hinweise aus dem Auskunftsverfahren finden sich im Benutzerhandbuch der betreffenden Anwendung. Es wird bei einer Fehlermeldung nur der Klartext (siehe u. a. Tabelle= Beschreibung) ausgegeben.

Hinweis- oder Fehlercode:	Beschreibung:
000000	Verarbeitung erfolgreich / Kein Fehler
000100	Ein allgemeiner, nicht bekannter, technischer Fehler ist aufgetreten.
001001	Keine Zuordnung der Namensangaben möglich. Verarbeitung erfolgt zu einem späteren Zeitpunkt.
001023	Die in der Mitteilung angegebenen Informationen ergaben keinen Treffer im BQR. Der Datensatz kann nicht verarbeitet werden.
001806	XML is not schemavalid (XML nicht schemavalide).
888888	Unplausible Angabe
999999	Ohne Angabe.

Bei der Fehlermeldung 001001 „Keine Zuordnung der Namensangaben möglich. Verarbeitung erfolgt zu einem späteren Zeitpunkt.“ wäre eine Kontaktaufnahme mit dem KBA unter 0461 3162226 oder per Mail bqr@kba.de zu empfehlen.

/ Impressum

Herausgeber:
Krafftahrt-Bundesamt
24932 Flensburg

Internet: www.kba.de

Fachliche Auskünfte und Beratung:

Telefon: 0461 316-2226
Telefax: 0461 316-1650
E-Mail: bqr@kba.de

Erschienen im Oktober 2021
Stand: November 2023

Druck: Druckzentrum KBA

Bildquelle: www.shutterstock.com, Bundesdruckerei GmbH

Alle Rechte vorbehalten. Die Vervielfältigung und Verbreitung dieser Veröffentlichung, auch auszugsweise und in digitaler Form, ist nur mit Quellenangabe gestattet. Dies gilt auch, wenn Inhalte dieser Veröffentlichung weiterverbreitet werden, die nur mittelbar erlangt wurden.

© Krafftahrt-Bundesamt, Flensburg