

Kraftfahrt-
Bundesamt



Fahrzeugzulassungen (FZ)

Neuzulassungen von Personenkraftwagen und Krafträdern nach Motorisierung Jahr 2015

FZ 22

Statistik



Nutzungshinweis

Das Kraftfahrt-Bundesamt (KBA) veröffentlicht seine Statistiken in einem bildschirmoptimierten PDF-Format. Das bedeutet, dass auf Formatierung und Gestaltung für einen Druck als Broschüre zugunsten einer optimierten Darstellung am Bildschirm verzichtet wird. Bei Anwendung einer geeigneten Software (s. u.) können die PDF-Veröffentlichungen auch im doppelseitigen Bildschirmformat angezeigt werden. Damit ist es möglich, zahlreiche Tabellen komplett ansehen zu können, obwohl diese über zwei Seiten hinweg abgebildet werden. Um diese Ansicht sicherstellen zu können, sind in den Dokumenten vereinzelt entsprechend gekennzeichnete Zwischenseiten eingefügt worden.

Als geeignete Software stehen sogenannte PDF-Betrachter (PDF-Reader) kostenlos zur Verfügung. Sofern auf Ihrem Rechner eine solche Software noch nicht installiert ist, können Sie sich hier über verschiedene PDF-Betrachter anbieterunabhängig informieren und diese kostenfrei herunterladen: http://de.wikipedia.org/wiki/Liste_von_PDF-Software oder unter www.pdfreaders.org. Eine im Browser angezeigte PDF-Datei kann über das Kontextmenü "Datei" auf dem Rechner abgespeichert werden. Alternativ können Sie eine PDF-Datei auch durch das Klicken mit der rechten Maustaste auf den Dateilink und dann mit der linken Maustaste auf "Ziel speichern unter" herunterladen. Wählen Sie das Verzeichnis, in dem Sie speichern möchten und bestätigen dann mit der Taste "Speichern".

Inhaltsverzeichnis

Fahrzeugzulassungen im Jahr 2015

	Seite
Personenkraftwagen	
1. Höchstgeschwindigkeiten und Bundesländer	4
2. Hubraum (Zeitreihe 1960 bis 2015)	6
3. Hubraum sowie nach Haltergruppen (mit Diagramm Anteil der Frauen nach Hubraum)	8
4. Motorleistung und Hubraum sowie Kraftstoffart Diesel	10
Krafträder	
5. Höchstgeschwindigkeiten und Bundesländer	12
6. Hubraum (Zeitreihe 1960 bis 2015)	14
7. Hubraum (mit Vergleich zum Vorjahr)	15
8. Motorleistung und Hubraum	16
Methodische Erläuterungen	17
Zeichenerklärung	18
Begriffsbestimmungen	19
Fahrzeugarten (Anlage A)	22
Emissionsgruppen (Anlage B)	25

1. Neuzulassungen von Personenkraftwagen 2015 nach Höchstgeschwindigkeiten und Bundesländern

Höchstgeschwindigkeit	Baden- Württemberg	Bayern	Berlin	Branden- burg	Bremen	Hamburg	Hessen	Mecklenburg- Vorpommern	Nieder- sachsen
	1	2	3	4	5	6	7	8	9
bis 25 km/h	5	-	-	-	-	-	1	-	-
26 - 50 km/h	-	-	-	-	-	-	-	-	5
51 - 100 km/h	26	20	3	11	3	4	42	5	59
101 - 110 km/h	12	16	2	-	-	1	3	1	8
111 - 120 km/h	48	61	4	5	-	20	27	3	38
121 - 130 km/h	845	944	70	80	27	83	303	81	540
131 - 140 km/h	2 553	3 753	291	383	84	243	1 372	253	1 958
141 - 150 km/h	3 621	5 444	1 355	553	142	500	5 166	337	2 734
151 - 160 km/h	30 747	24 967	8 443	5 009	1 858	5 646	20 619	2 800	21 176
161 - 170 km/h	27 833	31 242	7 429	6 347	1 421	4 390	23 624	3 878	22 068
171 - 180 km/h	39 636	58 855	9 003	8 623	2 410	12 378	40 472	5 799	45 331
181 - 190 km/h	52 932	78 531	11 082	10 871	3 181	21 360	55 099	6 738	44 589
191 - 200 km/h	63 680	107 285	13 176	10 505	4 531	26 718	64 863	7 084	87 027
201 - 210 km/h	59 229	82 927	9 509	6 122	3 574	17 404	40 519	3 527	44 275
211 - 220 km/h	40 661	66 604	6 304	4 441	2 526	21 469	33 380	2 833	41 664
221 - 230 km/h	43 600	65 882	6 001	3 100	2 440	11 306	28 474	1 726	22 133
231 - 240 km/h	23 143	32 798	3 408	1 637	1 290	4 982	12 480	973	11 557
241 - 250 km/h	31 496	53 571	4 134	1 795	1 670	6 128	14 110	1 064	14 157
251 und mehr km/h	10 488	7 748	918	334	185	1 226	3 191	144	1 920
unbekannt	3	1	-	-	-	-	-	-	2
Insgesamt	430 558	620 649	81 132	59 816	25 342	133 858	343 745	37 246	361 241

1. (Fortsetzung): Neuzulassungen von Personenkraftwagen 2015 nach Höchstgeschwindigkeiten und Bundesländern

Nordrhein-Westfalen	Rheinland-Pfalz	Saarland	Sachsen	Sachsen-Anhalt	Schleswig-Holstein	Thüringen	Sonstige	Deutschland	Höchstgeschwindigkeit
10	11	12	13	14	15	16	17	18	
1	3	-	-	-	-	-	-	10	bis 25 km/h
2	1	-	-	-	-	-	-	8	26 - 50 km/h
57	22	1	13	8	11	3	-	288	51 - 100 km/h
15	5	-	-	-	3	-	-	66	101 - 110 km/h
96	27	2	9	1	52	4	-	397	111 - 120 km/h
877	256	66	114	93	172	63	-	4 614	121 - 130 km/h
3 462	1 367	226	626	363	809	425	3	18 171	131 - 140 km/h
5 409	1 251	256	808	371	1 079	338	2	29 366	141 - 150 km/h
52 068	9 038	3 003	7 970	4 003	7 482	3 589	8	208 426	151 - 160 km/h
55 507	11 178	3 674	9 721	5 280	8 261	5 227	22	227 102	161 - 170 km/h
86 125	19 327	5 203	16 209	8 422	11 065	9 569	76	378 503	171 - 180 km/h
95 138	20 782	5 512	18 408	9 280	13 003	10 293	84	456 883	181 - 190 km/h
107 105	21 405	5 833	21 569	10 770	13 195	11 922	121	576 789	191 - 200 km/h
72 990	14 440	3 543	12 995	5 757	8 638	6 740	152	392 341	201 - 210 km/h
52 054	10 333	2 298	10 735	4 972	5 983	5 759	107	312 123	211 - 220 km/h
45 772	9 055	2 321	6 572	2 867	4 753	3 597	138	259 737	221 - 230 km/h
21 527	4 510	978	3 488	1 663	2 161	1 910	55	128 560	231 - 240 km/h
28 053	5 824	1 484	4 445	1 839	3 026	2 499	56	175 351	241 - 250 km/h
7 385	1 413	370	759	182	730	305	2	37 300	251 und mehr km/h
-	1	-	-	-	-	-	-	7	unbekannt
633 643	130 238	34 770	114 441	55 871	80 423	62 243	826	3 206 042	Insgesamt

2. Neuzulassungen von Personenkraftwagen ¹⁾ 1960 bis 2015 nach Hubraum

Jahr	Mit Hubraum in cm ³										Mit Rotationskolben- und E.-motor ³⁾	Insgesamt
	bis 699	700 bis 999	1000 bis 1199	1200 bis 1499	1500 bis 1999	2000 bis 2499	2500 bis 2999	3000 bis 3999	4000 und mehr	unbekannt ²⁾		
	1	2	3	4	5	6	7	8	9	10		
1960	259 323		542 197			168 219					-	969 739
1965	254 155		368 735		469 482		424 879				313	1 517 564
1970	42 035	149 484	414 679	524 974	797 875	112 226	61 604			4 246	2 107 123	
1975	32 023	182 905	472 798	445 232	766 132	121 149	71 178	5 261	7 790	1 580	2 106 048	
1980	33 805	144 478	279 364	667 212	925 421	230 918	106 953	20 708	15 659	1 669	2 426 187	
1985	17 268	155 214	143 867	460 052	1 249 315	227 152	85 342	26 687	13 890	474	2 379 261	
1990	5 002	108 040	191 702	562 607	1 721 210	259 009	141 888	31 097	19 618	610	3 040 783	
1995	1 060	96 970	289 882	651 014	1 791 007	259 435	147 153	53 644	23 676	220	3 314 061	
2000	36 621	194 710	143 502	573 781	1 784 539	380 243	146 188	74 956	43 687	116	3 378 343	
2005	21 170	64 255	196 419	599 868	1 815 317	336 089	208 653	64 339	36 012		3 342 122	
2006	16 876	90 332	180 123	658 867	1 853 384	313 877	261 961	54 506	38 035		3 467 961	
2007	3 962	95 888	171 118	616 536	1 644 810	266 236	261 355	51 920	36 338		3 148 163	
2008	604	111 304	166 739	659 853	1 592 415	242 509	236 532	45 877	34 207		3 090 040	
2009	114	205 312	355 649	1 227 495	1 570 728	206 982	186 015	32 220	22 345	315	3 807 175	
2010	69	99 344	268 463	725 547	1 392 025	180 087	194 948	28 515	26 683	579	2 916 260	
2011	58	97 601	327 842	698 338	1 576 800	204 018	213 583	27 267	25 793	2 334	3 173 634	
2012	71	152 982	326 729	606 144	1 556 978	193 060	193 702	24 657	25 173	3 008	3 082 504	
2013	306	216 016	335 609	548 013	1 432 827	191 750	173 295	22 614	25 915	6 086	2 952 431	
2014	1 017	261 474	345 218	570 953	1 419 090	204 916	178 827	21 760	24 977	8 541	3 036 773	
2015	1 264	334 585	319 973	669 048	1 411 080	215 930	191 242	25 864	24 598	12 458	3 206 042	

¹⁾ Durch die Harmonisierung der Fz.-Papiere werden Fahrzeuge mit besonderer Zweckbestimmung (Wohnmobile, Krankenwagen u. a.) ab 2005 den Pkw zugeordnet.

²⁾ Ab 2009 einschließlich Fahrzeuge mit Rotationskolbenmotor ohne Hubraumangabe und Elektromotor. - ³⁾ Ab 1975 einschließlich Elektromotor. Von 2005 bis 2008 wurden Rotationskolben- und Elektromotor in die kleinste Hubraumklasse gezählt.

**Wenn die Gliederungstiefe der amtlichen
Statistiken nicht ausreicht oder Auswertungen
in Dateiform gewünscht werden, bieten
wir Ihnen gern Individualauswertungen
gegen Kostenerstattung an.**

**Wenden Sie sich bitte direkt
an das**

Kraftfahrt-Bundesamt

Sachgebiet 312

24932 Flensburg

Individualstatistik@kba.de

Telefax: 0461 314-1723

Internet: www.kba.de

3. Neuzulassungen von Personenkraftwagen 2015 gegenüber 2014 nach Hubraum sowie nach Haltergruppen

Hubraum Haltergruppe		2015		2014		Veränderung in %
		Anzahl	Anteil in %	Anzahl	Anteil in %	
		1	2	3	4	
Mit Hubraum						
bis	499 cm ³	31	0,0	21	0,0	X
500 -	699 cm ³	1 233	0,0	996	0,0	+ 23,8
700 -	999 cm ³	334 585	10,4	261 474	8,6	+ 28,0
1000 -	1199 cm ³	319 973	10,0	345 218	11,4	- 7,3
1200 -	1399 cm ³	457 042	14,3	474 342	15,6	- 3,6
1400 -	1499 cm ³	212 006	6,6	96 611	3,2	+ 119,4
1500 -	1999 cm ³	1 411 080	44,0	1 419 090	46,7	- 0,6
2000 -	2499 cm ³	215 930	6,7	204 916	6,7	+ 5,4
2500 -	2999 cm ³	191 242	6,0	178 827	5,9	+ 6,9
3000 und unbekannt ¹⁾	mehr cm ³	50 462	1,6	46 737	1,5	+ 8,0
		12 458	0,4	8 541	0,3	+ 45,9
Insgesamt		3 206 042	100,0	3 036 773	100,0	+ 5,6
davon:						
Land- und Forstwirtschaft, Fischerei		3 037	0,1	2 757	0,1	+ 10,2
Bergbau, Gewinnung von Steinen und Erden		1 180	0,0	1 089	0,0	+ 8,4
Verarbeitendes Gewerbe/Herstellung von Waren		414 659	12,9	393 494	13,0	+ 5,4
Energieversorgung		9 239	0,3	7 452	0,2	+ 24,0
Wasserversorgung; Abwasser- und Abfallentsorgung und Beseitigung von Umweltverschmutzungen		4 100	0,1	3 710	0,1	+ 10,5
Baugewerbe/Bau		32 420	1,0	30 765	1,0	+ 5,4
Handel; Instandhaltung und Reparatur von Kraftfahrzeugen		760 966	23,7	687 273	22,6	+ 10,7
Verkehr und Lagerei		35 023	1,1	28 278	0,9	+ 23,9
Gastgewerbe/Beherbergung und Gastronomie		6 754	0,2	5 849	0,2	+ 15,5
Information und Kommunikation		17 260	0,5	14 942	0,5	+ 15,5
Erbringung von Finanz- und Versicherungs- dienstleistungen		24 681	0,8	21 201	0,7	+ 16,4
Grundstücks- und Wohnungswesen		8 514	0,3	6 615	0,2	+ 28,7
Erbringung von freiberuflichen, wissenschaftlichen und technischen Dienstleistungen		18 213	0,6	15 737	0,5	+ 15,7
Erbringung von sonstigen wirtschaftlichen Dienstleistungen		395 972	12,4	371 565	12,2	+ 6,6
dar. Vermietung von Kraftfahrzeugen ohne Gestellung eines Fahrers		338 885	10,6	317 317	10,4	+ 6,8
Öffentliche Verwaltung, Verteidigung; Sozialversicherung		27 533	0,9	27 515	0,9	+ 0,1
Erziehung und Unterricht		2 617	0,1	2 473	0,1	+ 5,8
Gesundheits- und Sozialwesen		40 732	1,3	35 920	1,2	+ 13,4
Kunst, Unterhaltung und Erholung		3 968	0,1	3 885	0,1	+ 2,1
Erbringung von sonstigen Dienstleistungen		298 388	9,3	274 655	9,0	+ 8,6
Exterritoriale Organisationen und Körperschaften		1 583	0,0	1 502	0,0	+ 5,4
Arbeitnehmer und Nichterwerbspersonen		1 098 068	34,2	1 099 033	36,2	- 0,1
Unbekannt		1 135	0,0	1 063	0,0	+ 6,8
Insgesamt		3 206 042	100,0	3 036 773	100,0	+ 5,6

¹⁾ Einschließlich Fahrzeuge mit Rotationskolbenmotor ohne Hubraumangabe und Elektromotor.

Anteile der auf Frauen neu zugelassenen Personenkraftwagen 2015 nach Hubraum

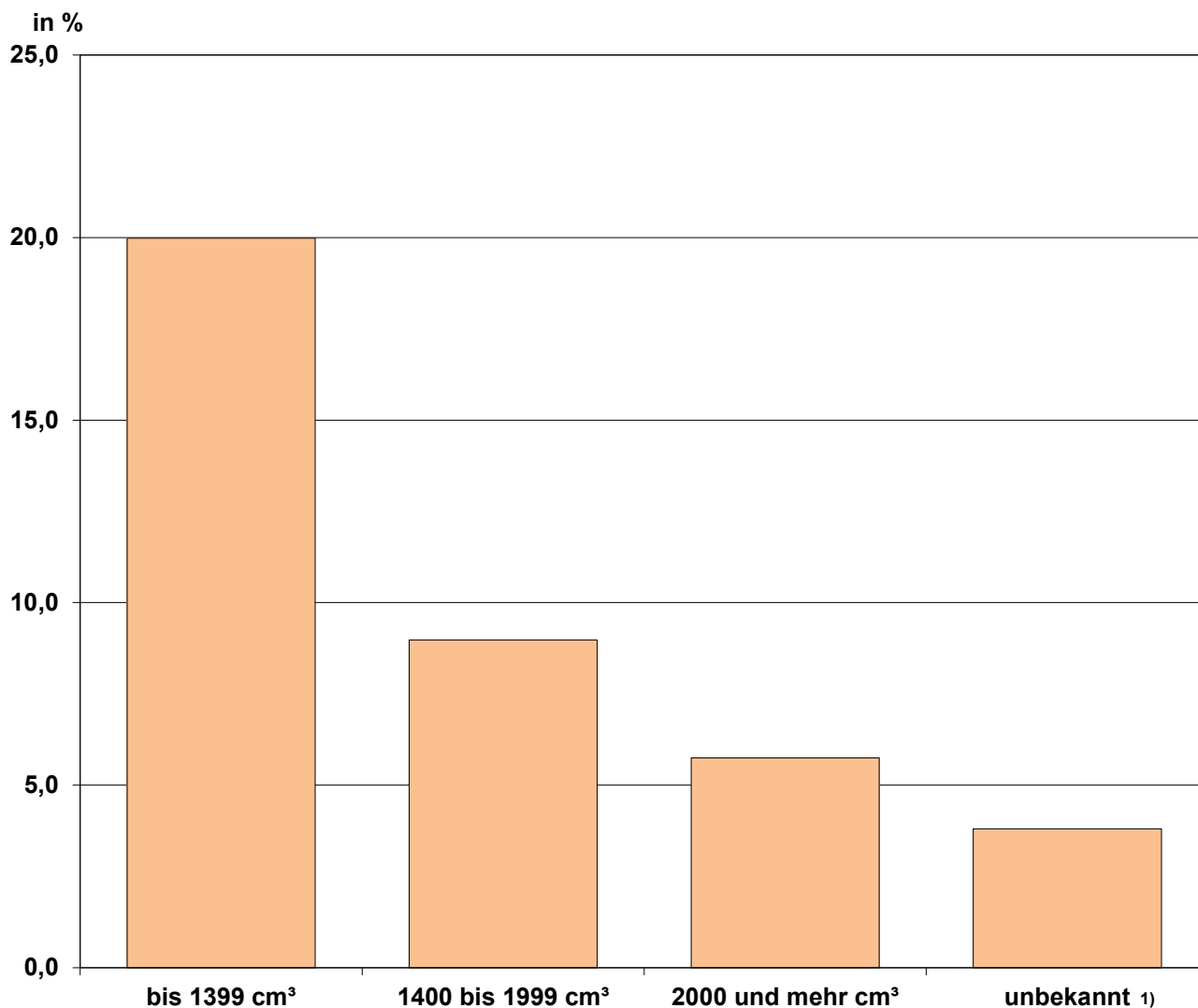

1) Einschließlich Fahrzeuge mit Rotationskolbenmotor ohne Hubraumangabe und Elektromotor.

4. Neuzulassungen von Personenkraftwagen 2015 nach Motorleistung und Hubraum sowie Kraftstoffart Diesel

Motorleistung	Insgesamt	Mit Hubraum				
		bis 999	1000 bis 1199	1200 bis 1399	1400 bis 1599	1600 bis 1799
	1	2	3	4	5	6
Insgesamt						
bis 15 kW	14	3	4	-	-	2
16 - 20 kW	4	3	-	-	-	1
21 - 25 kW	3 289	-	2	-	-	2
26 - 30 kW	10	9	-	-	-	-
31 - 35 kW	846	33	-	-	-	-
36 - 40 kW	20	4	1	12	2	-
41 - 45 kW	72 783	59 856	771	10 353	2	1
46 - 50 kW	25 355	24 783	241	325	1	1
51 - 55 kW	220 832	128 175	24 831	49 519	17 478	-
56 - 60 kW	51 380	5 779	35 899	9 058	11	-
61 - 65 kW	85 658	2 641	34 500	43 319	2 912	993
66 - 70 kW	205 513	49 254	46 738	48 222	60 273	-
71 - 80 kW	230 330	30 184	43 606	48 679	83 365	8 383
81 - 90 kW	516 959	8 522	117 150	33 388	309 761	6 768
91 - 100 kW	311 753	25 673	16 230	81 457	127 480	5 918
101 - 110 kW	564 208	920	-	123 859	23 651	14 469
111 - 120 kW	91 200	1	-	7 344	39 553	6 623
121 - 130 kW	140 627	1	-	933	7 463	7 177
131 - 140 kW	291 730	2	-	571	8 812	11 693
141 - 150 kW	61 186	-	-	1	2 267	3 792
151 und mehr kW	332 340	6	-	2	2 546	1 426
unbekannt	5	-	-	-	-	-
Insgesamt	3 206 042	335 849	319 973	457 042	685 577	67 249
darunter Wohnmobile	28 348	17	-	-	26	-
darunter mit Kraftstoffart Diesel						
bis 15 kW	5	1	-	-	-	-
16 - 20 kW	1	1	-	-	-	-
21 - 25 kW	-	-	-	-	-	-
26 - 30 kW	-	-	-	-	-	-
31 - 35 kW	-	-	-	-	-	-
36 - 40 kW	4	1	-	2	-	-
41 - 45 kW	5	3	-	-	2	-
46 - 50 kW	326	-	-	325	-	-
51 - 55 kW	13 138	-	2 082	1 162	9 143	-
56 - 60 kW	547	-	-	538	8	-
61 - 65 kW	1 449	-	-	428	213	1
66 - 70 kW	60 056	2	-	5 761	54 271	-
71 - 80 kW	75 486	3	-	-	61 706	42
81 - 90 kW	250 377	-	-	-	221 518	5 427
91 - 100 kW	117 169	13	-	-	56 744	5 505
101 - 110 kW	396 943	9	-	-	2 926	5 131
111 - 120 kW	32 642	-	-	-	4 354	1
121 - 130 kW	114 533	1	-	-	-	-
131 - 140 kW	246 000	1	-	-	-	-
141 - 150 kW	42 649	-	-	-	-	-
151 und mehr kW	187 120	-	-	-	-	-
unbekannt	1	-	-	-	-	-
Insgesamt	1 538 451	35	2 082	8 216	410 885	16 107
darunter Wohnmobile	28 223	16	-	-	26	-

4. (Fortsetzung): Neuzulassungen von Personenkraftwagen 2015 nach Motorleistung und Hubraum sowie Kraftstoffart Diesel

in cm ³						Darunter Wohnmobile	Motorleistung
1800 bis 1999	2000 bis 2499	2500 bis 2999	3000 bis 3999	4000 und mehr	unbekannt ¹⁾		
7	8	9	10	11	12	13	
Insgesamt							
-	-	-	-	-	5	4	bis 15 kW
-	-	-	-	-	-	1	16 - 20 kW
-	-	-	-	-	3 285	-	21 - 25 kW
-	-	-	-	-	1	-	26 - 30 kW
-	-	-	-	-	813	-	31 - 35 kW
1	-	-	-	-	-	-	36 - 40 kW
-	-	-	-	-	1 800	-	41 - 45 kW
1	-	-	-	-	3	-	46 - 50 kW
751	-	-	-	-	78	-	51 - 55 kW
-	1	-	-	-	632	-	56 - 60 kW
810	1	-	-	-	482	4	61 - 65 kW
9	12	-	-	1	1 004	-	66 - 70 kW
10 251	3 706	3	1	3	2 149	25	71 - 80 kW
39 210	428	1	-	6	1 725	384	81 - 90 kW
13 880	41 087	5	3	19	1	12 022	91 - 100 kW
368 972	32 328	5	1	1	2	9 657	101 - 110 kW
22 148	15 525	5	-	-	1	1 838	111 - 120 kW
56 532	65 001	3 519	1	-	-	2 430	121 - 130 kW
251 153	17 409	1 317	769	2	2	1 370	131 - 140 kW
16 371	32 577	4 883	1 295	-	-	446	141 - 150 kW
90 171	7 855	181 503	23 793	24 566	472	166	151 und mehr kW
-	-	1	1	-	3	1	unbekannt
870 260	215 930	191 242	25 864	24 598	12 458	28 348	Insgesamt
1 806	23 420	2 907	6	146	20	X	darunter Wohnmobile
darunter mit Kraftstoffart Diesel							
-	-	-	-	-	4	4	bis 15 kW
-	-	-	-	-	-	1	16 - 20 kW
-	-	-	-	-	-	-	21 - 25 kW
-	-	-	-	-	-	-	26 - 30 kW
-	-	-	-	-	-	-	31 - 35 kW
1	-	-	-	-	-	-	36 - 40 kW
-	-	-	-	-	-	-	41 - 45 kW
1	-	-	-	-	-	-	46 - 50 kW
751	-	-	-	-	-	-	51 - 55 kW
-	1	-	-	-	-	-	56 - 60 kW
806	1	-	-	-	-	4	61 - 65 kW
9	12	-	-	1	-	-	66 - 70 kW
10 029	3 706	-	-	-	-	25	71 - 80 kW
23 000	425	1	-	6	-	380	81 - 90 kW
13 863	41 017	4	3	19	1	11 959	91 - 100 kW
356 579	32 291	4	1	1	1	9 622	101 - 110 kW
13 468	14 814	5	-	-	-	1 836	111 - 120 kW
46 820	64 197	3 514	1	-	-	2 425	121 - 130 kW
226 787	17 127	1 314	769	2	-	1 369	131 - 140 kW
6 766	29 709	4 879	1 295	-	-	433	141 - 150 kW
20 159	4 864	156 400	184	5 497	16	164	151 und mehr kW
-	-	1	-	-	-	1	unbekannt
719 039	208 164	166 122	2 253	5 526	22	28 223	Insgesamt
1 790	23 321	2 900	5	145	20	X	darunter Wohnmobile

¹⁾ Einschließlich Fahrzeuge mit Rotationskolbenmotor ohne Hubraumangabe und Elektromotor.

5. Neuzulassungen von Krafträdern 2015 nach Höchstgeschwindigkeiten und Bundesländern

Höchstgeschwindigkeit	Baden- Württemberg	Bayern	Berlin	Branden- burg	Bremen	Hamburg	Hessen	Mecklenburg- Vorpommern	Nieder- sachsen
	1	2	3	4	5	6	7	8	9
bis 50 km/h	56	75	14	8	1	3	13	2	26
51 - 100 km/h	4 307	7 075	692	794	112	316	1 960	436	2 004
101 - 110 km/h	2 221	3 559	293	371	45	103	1 006	207	1 122
111 - 120 km/h	2 442	3 540	247	257	30	171	1 038	136	1 015
121 - 130 km/h	464	628	107	74	12	55	225	37	191
131 - 140 km/h	452	714	101	76	17	31	236	26	226
141 - 150 km/h	401	573	129	44	6	19	208	11	118
151 - 160 km/h	960	1 330	210	204	36	91	659	114	534
161 - 170 km/h	1 219	2 077	246	231	49	119	676	136	691
171 - 180 km/h	1 779	2 554	332	334	75	206	1 051	167	965
181 - 190 km/h	594	769	106	111	21	61	419	45	407
191 - 200 km/h	1 769	2 516	370	310	65	228	956	118	1 051
201 - 210 km/h	1 689	2 630	325	319	59	178	1 111	167	1 130
211 - 220 km/h	2 006	4 718	280	220	71	175	851	75	951
221 - 230 km/h	1 624	2 802	312	273	54	170	857	113	1 001
231 - 240 km/h	334	441	56	67	4	29	177	43	236
241 - 250 km/h	880	1 541	125	127	36	88	488	60	608
251 und mehr km/h	1 629	2 981	281	210	68	145	885	103	943
unbekannt	-	-	1	-	-	-	-	-	-
Insgesamt	24 826	40 523	4 227	4 030	761	2 188	12 816	1 996	13 219

5. (Fortsetzung): Neuzulassungen von Krafträdern 2015 nach Höchstgeschwindigkeiten und Bundesländern

Nordrhein-Westfalen	Rheinland-Pfalz	Saarland	Sachsen	Sachsen-Anhalt	Schleswig-Holstein	Thüringen	Sonstige	Deutschland	Höchstgeschwindigkeit
10	11	12	13	14	15	16	17	18	
48	4	-	6	2	7	7	-	272	bis 50 km/h
4 293	1 466	374	1 058	665	836	688	-	27 076	51 - 100 km/h
2 074	770	136	382	301	330	272	-	13 192	101 - 110 km/h
2 112	778	149	280	169	304	177	1	12 846	111 - 120 km/h
530	160	47	93	38	88	45	1	2 795	121 - 130 km/h
528	140	60	82	38	79	45	-	2 851	131 - 140 km/h
348	130	13	38	19	40	13	-	2 110	141 - 150 km/h
1 247	340	89	262	150	221	140	-	6 587	151 - 160 km/h
1 526	381	110	300	156	246	159	-	8 322	161 - 170 km/h
2 035	557	149	390	226	337	233	1	11 391	171 - 180 km/h
809	244	58	146	78	191	95	-	4 154	181 - 190 km/h
2 090	561	138	435	177	391	211	2	11 388	191 - 200 km/h
2 261	675	155	570	199	333	294	1	12 096	201 - 210 km/h
2 214	589	165	301	136	283	161	2	13 198	211 - 220 km/h
2 262	501	171	438	185	384	209	1	11 357	221 - 230 km/h
371	105	33	110	57	70	72	-	2 205	231 - 240 km/h
1 156	298	66	208	98	173	100	1	6 053	241 - 250 km/h
1 709	455	132	353	155	265	242	-	10 556	251 und mehr km/h
-	6	-	-	-	1	-	-	8	unbekannt
27 613	8 160	2 045	5 452	2 849	4 579	3 163	10	158 457	Insgesamt

6. Neuzulassungen von Kraftfahrzeugen 1960 bis 2015 nach Hubraum

Jahr	Leichtkraft- räder ¹⁾	Drei- rädri- ge Kfz	Leichte vier- rädri- ge Kfz	Zweirädri- ge Kfz ²⁾								mit Rotations- kolben- motor ⁴⁾	zusam- men	Insges- amt
				mit Hubraum in cm ³							unbe- kannt ³⁾			
				bis 125	126 bis 499	500 bis 749	750 bis 999	1000 bis 1249	1250 und mehr					
1	2	3	4	5	6	7	8	9	10	11	12	13		
1960	.	-	-	7 904	41 372	205					-	49 481	.	
1965	.	-	-	1 620	3 907	477					-	6 004	.	
1970	.	-	-	2 024	4 148	2 720					.	8 892	.	
1975	32 546	-	-	7 010	23 383	7 275	5 607				.	43 275	75 821	
1980	16 653	-	-	5 031	76 515	22 762	20 968				.	125 276	141 929	
1985	37 984	-	-	2 363	31 658	28 683	21 655				.	84 359	122 343	
1990	8 826	-	-	1 961	22 294	41 378	36 740				9	102 382	111 208	
1995	23 309	-	-	11 970	29 731	85 028	67 751				2	194 482	217 791	
2000	76 215	214	296	604	17 166	70 014	37 323	51 306				-	176 413	253 138
2005		825	19 764	41 525	13 798	43 567	28 656	41 129				-	168 675	189 264
2006		979	17 763	43 286	12 803	39 136	30 518	40 132				-	165 875	184 617
2007		1 455	19 125	43 437	13 912	38 172	28 389	42 794				-	166 704	187 284
2008		2 457	19 530	48 849	17 262	33 805	27 854	21 121	16 542			-	165 433	187 420
2009		4 288	16 554	39 109	12 470	27 481	23 373	15 514	15 940		329	-	134 216	155 058
2010		3 625	14 793	32 820	11 035	22 744	20 928	18 511	14 125		297	-	120 460	138 878
2011		3 682	12 836	32 937	12 746	21 947	21 975	22 322	12 753		267	-	124 947	141 465
2012		3 557	11 659	30 785	12 608	25 101	20 670	23 690	12 509		310	-	125 673	140 889
2013		3 298	7 926	30 274	15 435	23 385	21 739	23 982	12 344		249	-	127 408	138 632
2014		3 397	6 871	31 761	17 457	23 703	24 847	26 939	13 298		576	-	138 581	148 849
2015		3 260	6 462	36 477	18 934	23 763	28 787	26 442	13 822		510	-	148 735	158 457

¹⁾ Bis 1980 Kleinkraftfahrzeuge. - ²⁾ Ab 2005 einschl. Leichtkraftfahrzeuge. - ³⁾ Ab 2009 einschließlich Fahrzeuge mit Rotationskolben- und Elektromotor. - ⁴⁾ Von 2005 bis 2008 wurden Rotationskolben- und Elektromotor in die kleinste Hubraumklasse gezählt.

7. Neuzulassungen von Krafträdern 2015 gegenüber 2014 nach Hubraum

Hubraum	2015		2014		Veränderung in %
	Anzahl	Anteil in %	Anzahl	Anteil in %	
	1	2	3	4	
Dreirädrige Kfz					
bis 125 cm ³	5	0,2	4	0,1	X
126 - 149 cm ³	10	0,3	23	0,7	X
150 - 174 cm ³	2	0,1	6	0,2	X
175 - 199 cm ³	70	2,1	79	2,3	- 11,4
200 - 249 cm ³	425	13,0	536	15,8	- 20,7
250 - 349 cm ³	629	19,3	554	16,3	+ 13,5
350 - 499 cm ³	1 341	41,1	1 550	45,6	- 13,5
500 - 749 cm ³	21	0,6	3	0,1	X
750 - 999 cm ³	169	5,2	193	5,7	- 12,4
1000 - 1249 cm ³	11	0,3	23	0,7	X
1250 und mehr cm ³	556	17,1	403	11,9	+ 38,0
unbekannt ¹⁾	21	0,6	23	0,7	X
Zusammen	3 260	100,0	3 397	100,0	- 4,0
Leichte vierrädrige Kfz					
bis 125 cm ³	26	0,4	21	0,3	X
126 - 149 cm ³	7	0,1	9	0,1	X
150 - 174 cm ³	246	3,8	363	5,3	- 32,2
175 - 199 cm ³	81	1,3	148	2,2	- 45,3
200 - 249 cm ³	1 150	17,8	1 381	20,1	- 16,7
250 - 349 cm ³	3 120	48,3	2 972	43,3	+ 5,0
350 - 499 cm ³	828	12,8	816	11,9	+ 1,5
500 - 749 cm ³	291	4,5	292	4,2	- 0,3
750 - 999 cm ³	77	1,2	110	1,6	- 30,0
1000 - 1249 cm ³	14	0,2	16	0,2	X
1250 und mehr cm ³	10	0,2	4	0,1	X
unbekannt ¹⁾	612	9,5	739	10,8	- 17,2
Zusammen	6 462	100,0	6 871	100,0	- 6,0
Zweirädrige Kfz					
bis 125 cm ³	36 477	24,5	31 761	22,9	+ 14,8
126 - 149 cm ³	13	0,0	26	0,0	- 50,0
150 - 174 cm ³	612	0,4	572	0,4	+ 7,0
175 - 199 cm ³	250	0,2	339	0,2	- 26,3
200 - 249 cm ³	1 362	0,9	1 593	1,1	- 14,5
250 - 349 cm ³	10 241	6,9	8 532	6,2	+ 20,0
350 - 499 cm ³	6 456	4,3	6 395	4,6	+ 1,0
500 - 749 cm ³	23 763	16,0	23 703	17,1	+ 0,3
750 - 999 cm ³	28 787	19,4	24 847	17,9	+ 15,9
1000 - 1249 cm ³	26 442	17,8	26 939	19,4	- 1,8
1250 und mehr cm ³	13 822	9,3	13 298	9,6	+ 3,9
unbekannt ¹⁾	510	0,3	576	0,4	- 11,5
Zusammen	148 735	100,0	138 581	100,0	+ 7,3
Insgesamt	158 457		148 849		+ 6,5

¹⁾ Einschließlich Fahrzeuge mit Rotationskolben- und Elektromotor.

8. Neuzulassungen von Krafträdern 2015 nach Motorleistung und Hubraum

Motorleistung	Insgesamt	Drei- rädri- ge Kfz	Leichte vier- rädri- ge Kfz	Zweirädrige Kfz mit Hubraum in cm ³									
				bis 125	126 bis 249	250 bis 499	500 bis 749	750 bis 999	1000 bis 1249	1250 und mehr	unbe- kannt ¹⁾	zusam- men	
				1	2	3	4	5	6	7	8	9	10
bis 10 kW	27 722	539	1 136	22 796	1 126	2 012	8	-	-	-	-	105	26 047
11 - 20 kW	28 620	643	5 282	13 600	1 067	7 482	168	2	-	-	-	376	22 695
21 - 30 kW	5 718	1 342	14	78	39	3 647	574	1	1	2	20	4 362	
31 - 40 kW	14 966	11	13	2	4	3 542	7 536	3 581	163	114	-	14 942	
41 - 50 kW	7 427	12	-	-	1	3	4 014	1 352	1 978	65	2	7 415	
51 - 60 kW	15 239	25	3	-	-	8	7 462	2 868	12	4 860	1	15 211	
61 - 70 kW	8 816	63	3	-	-	2	1 407	4 226	752	2 363	-	8 750	
71 - 80 kW	7 615	173	2	-	-	-	1 979	2 470	1 319	1 672	-	7 440	
81 und mehr kW	42 329	452	9	-	-	-	615	14 287	22 217	4 746	3	41 868	
unbekannt	5	-	-	1	-	1	-	-	-	-	3	5	
Insgesamt	158 457	3 260	6 462	36 477	2 237	16 697	23 763	28 787	26 442	13 822	510	148 735	

¹⁾ Einschließlich Fahrzeuge mit Rotationskolben- und Elektromotor.

Methodische Erläuterungen zu Statistiken über Fahrzeugzulassungen

Datengrundlage

Die statistischen Auswertungen umfassen alle nach der Fahrzeug-Zulassungsverordnung (FZV) in Deutschland zugelassenen und außer Betrieb gesetzten Fahrzeuge, denen ein Kennzeichen zugeteilt wurde. Mit einbezogen sind Fahrzeuge, die ein Versicherungskennzeichen führen sowie Fahrzeuge der Bundespolizei und des Technischen Hilfswerkes (THW). Dagegen sind nicht einbezogen die Fahrzeuge der Bundeswehr sowie Fahrzeuge mit rotem bzw. Kurzzeitkennzeichen und mit Ausfuhrkennzeichen.

Dem Kraftfahrt-Bundesamt (KBA) obliegt die statistische Bearbeitung der Datenmeldungen der Zulassungsbehörden und der Haftpflichtversicherungen (Kraftfahrzeuge (Kfz) mit Versicherungskennzeichen) sowie des Bestandes im Zentralen Fahrzeugregister (ZFZR). Es handelt sich dabei um Sekundärstatistiken, denen die gemeldeten Kfz und Kfz-Anhänger mit deren teilweise verschlüsselten Zuordnungsmerkmalen und Halterangaben zugrunde liegen (Auszug siehe nachstehendes Muster).

 Europäische Gemeinschaft Bundesrepublik Deutschland Zulassungsbescheinigung Teil II (Fahrzeugbrief)		D
A	Amtliches Kennzeichen	
B	Datum der Erstzulassung des Fahrzeugs	(1) Anzahl der Vorhalter
C.3.1 C.6.1	Name oder Firmenname	
C.3.2 C.6.2	Vorname(n)	
C.3.3 C.6.3	Anschrift zum Zeitpunkt der Ausstellung der Bescheinigung	
D.1	Marke	
	Typ	
D.2	Variante	
	Version	
D.3	Handelsbezeichnung(en)	
(2)	Hersteller-Kurzbezeichnung	
(2.1)	Code zu (2)	(2.2) Code zu D.2 mit Prüfziffer
E	Fahrzeug-Identifizierungsnummer	(3) Prüfziffer zur Fahrzeug-Identifizierungsnr.
J	Fahrzeugklasse	(4) Art des Aufbaus
(5)	Bezeichnung der Fahrzeugklasse und des Aufbaus	
R	Farbe des Fahrzeugs	(11) Code zu R
P.1	Hubraum in cm ³	P.2 Nennleistung in kW P.4 Nenn Drehzahl bei min
P.3	Kraftstoffart oder Energiequelle	(10) Code zu P.3
K	Nummer der EG-Typgenehmigung oder ABE Merkmal zur Betriebserlaubnis	(6) Datum zu K
(17)		
(25)	Zusätzliche Vermerke der Zulassungsbehörde:	

Methodik der Aufbereitung und Auswertung

Die Zählungen des Fahrzeugbestandes werden jeweils mit dem Stichtag des 01.01. eines Jahres durchgeführt. Dabei werden die an den ersten Werktagen des folgenden Jahres im KBA eingehenden Mitteilungen mit Meldedatum aus dem Vorjahr noch berücksichtigt (Bestandsziehung am 01.01.2016; Berücksichtigung der Mitteilungen mit Eingang bis 08.01.2016).

Die Zählungen der Veränderungen des Fahrzeugbestandes (Neuzulassungen, Umschreibungen, Außerbetriebsetzungen u. a.) sind zeitraumbezogen. Für die amtliche Berichterstattung

werden monatliche und kumulierte Ergebnisse, jährliche sowie unterjährliche, erzeugt. Ein Berichtsmonat umfasst alle Zulassungsmitteilungen, die bis zum letzten Werktag dieses Monats im ZFZR eingetragen wurden. Verspätet im KBA eingehende Mitteilungen werden im folgenden Berichtsmonat ausgewiesen. Eine Jahresdatei der Veränderungen setzt sich aus den bereits gebildeten Monatsdateien zusammen, so dass sich die Nachzügler des Monats "Dezember" nicht in der Jahresdatei befinden.

Im Rahmen der kostenpflichtigen Auftragsstatistiken sind auch weitere individuelle Zeiträume möglich.

Für die statistische Auswertung wird ein fest definierter Datenkranz des ZFZR herangezogen. Die wichtigsten Erhebungsmerkmale bei den Aufbereitungen sind:

- Fahrzeugklasse und Art des Aufbaus (Personenkraftwagen (Pkw), Krafträder u. a.)
- Hersteller und Typ bzw. Marke und Modellreihe (VW Golf, Renault Clio u. a.)
- Regionale Kennziffer (Bundesland, Zulassungsbezirk, Gemeinde)
- Haltergruppe/Wirtschaftszweig (privat; gewerblich, z. B. Kfz-Handel)
- Kraftstoffart bzw. Energiequelle (Benzin, Diesel, Erdgas, Elektro u. a.)

Der Inhalt und die Gliederung der Tabellen, Übersichten und Zeitreihen erfolgen nach sachlichen, räumlichen und zeitlichen Gesichtspunkten sowie nach Themenschwerpunkten.

Besonderheiten der Erhebung, Auswertung oder Darstellung

Regionale Gliederungen:

- Bei regionaler Gliederung ist der Wohnort des Halters bzw. der Firmensitz, die Niederlassung oder die Dienststelle maßgebend.
- Fahrzeuge der Bundespolizei und des THW werden zusammen mit den nicht eindeutig zuordnungsfähigen Fahrzeugen den Sonstigen zugeordnet.
- Die Postleitzahl (PLZ) wird nicht als Auswertungsmerkmal herangezogen, sie dient lediglich der Ergänzung zur Ortsbezeichnung. Bei Gemeinden mit mehr als einer PLZ wird nur die niedrigste angegeben.
- Zur Gewährleistung der statistischen Geheimhaltung werden in regional sehr tief gegliederten Veröffentlichungen Bestandszahlen kleiner als vier bei den Krafträdern und Pkw sowie kleiner elf bei den restlichen Fahrzeugklassen nicht ausgewiesen. Um eine Ermittlung von anonymisierten Werten durch Differenzbildung zu vermeiden, werden im Bedarfsfall weitere Leerzellen (".") künstlich erzeugt.
- Die durch Gebietsreformen unplausiblen und nicht zuordnungsfähigen Datensätze werden in der Zeile "Gemeinde unbekannt" ausgewiesen.

Abschneidegrenzen:

- Mit dem Ziel einer übersichtlichen Darstellung werden im Bedarfsfall Abschneidegrenzen gebildet. Fahrzeuge mit zu geringen Anteilen erscheinen dann unter Sonstige.
- Die Bestandsübersichten für Kfz nach Herstellern und Handelsnamen beinhalten die 80 Hersteller mit den meisten

Methodische Erläuterungen zu Statistiken über Fahrzeugzulassungen

Fahrzeugen im Kfz-Bestand. Zudem werden Typen mit weniger als 100 Fahrzeugen nicht ausgewiesen. Beim Bestand an Kfz-Anhängern werden Hersteller mit mindestens 1.000 gemeldeten Fahrzeugen berücksichtigt.

- Die Neuzulassungsübersichten nach Herstellern und Handelsnamen beinhalten die Kfz mit mehr als 30 und die Kfz-Anhänger mit mehr als 100 Einheiten. Zudem werden bei weiteren Gliederungsmerkmalen Fahrzeuge mit weniger als zehn Neuzulassungen nicht ausgewiesen.

Weitere Hinweise:

- Im Umweltprodukt "FZ 14" werden ausschließlich Fahrzeuge der Emissionsgruppen Euro 5 und höher berücksichtigt. Angaben zu älteren Emissionsgruppen, die insgesamt einen Anteil von nur noch knapp 0,2 Prozent aller Neuzulassungen umfassen, sind in der Regel Erfassungsfehler oder Ausnahmeregelungen der Länder für Euro 3- oder 4-Fahrzeuge und werden demnach grundsätzlich ausgeschlossen.

Rechtsgrundlagen

Das KBA führt nach § 2 Abs. 1 Nr. 3 KBAG (Gesetz über die Errichtung eines Kraftfahrt-Bundesamtes vom 04.08.1951) im Rahmen der für die Bundesstatistik geltenden Bestimmungen die Erstellung, Auswertung und Veröffentlichung von Statistiken aus.

Die Führung des ZFZR erfolgt auf der Grundlage von § 2 Nr. 2 KBAG, §§ 31 - 47 Straßenverkehrsgesetz (StVG) sowie der FZV.

Die Fahrzeugmeldungen der Zulassungsbehörden werden gemäß § 33 FZV übermittelt, für die Versicherungen besteht eine Meldepflicht gemäß § 26 Abs. 3 FZV.

Weitere Informationen

Sollten Sie weitere Fragen, Wünsche oder Anregungen haben, können Sie gerne mit uns Kontakt aufnehmen:

Telefon: +49 461 316-1133
Telefax: +49 461 316-2833
E-Mail: Fahrzeugstatistik_FZ@kba.de

Zeichenerklärung

Zusätzliche Kennzeichnung dargestellter Zahlen:

p	vorläufige Zahl
r	berichtigte Zahl
s	geschätzte Zahl
()	Aussagewert eingeschränkt
[]	Wert nicht signifikant
—	grundsätzliche Änderung innerhalb einer Reihung,
oder	die den zeitlichen Vergleich beeinträchtigt

Ersatz für nicht dargestellte Zahlen:

0	weniger als die Hälfte von 1 in der letzten besetzten Stelle, jedoch mehr als nichts
-	nichts vorhanden (genau null)
.	Zahlenwert unbekannt oder geheim zu halten
...	Angabe fällt später an
/	Zahlenwert nicht sicher genug
X	Tabellenfach gesperrt, weil Aussage nicht sinnvoll (insbesondere bei nicht vergleichbaren Zeiträumen)

Nähere Erklärungen finden Sie in den Methodischen Erläuterungen der verschiedenen Statistischen Mitteilungen.

Abweichungen in den Summen ergeben sich durch Rundung der Zahlen.

Begriffsbestimmungen zu Statistiken über Fahrzeugzulassungen

Art des Fahrzeugs:

(gemäß Verzeichnis zur Systematisierung von Kraftfahrzeugen und ihren Anhängern - SV 1)

Alle Fahrzeuge werden in den Statistiken über Fahrzeugzulassungen gemäß Europäische Gemeinschaft (EG)-Klassifizierung (Richtlinie 2007/46/EG bzw. bei Krafträdern Richtlinie 2002/24/EG) bzw. nationaler Systematik nach Fahrzeugklassen ausgewiesen.

Sofern eine EG-Typgenehmigung erteilt wurde, bildet die EG-Klassifizierung (z. B. M oder N) die Grundlage für die Fahrzeugeinstufung. Wurde eine Allgemeine Betriebserlaubnis (ABE) oder eine Einzelgenehmigung gemäß § 13 EG-Fahrzeug-Genehmigungsverordnung (EG-FGV) bzw. Betriebserlaubnis gemäß § 21 Straßenverkehrs-Zulassungs-Ordnung (StVZO) erteilt, kann für die Fahrzeugeinstufung die nationale Fahrzeug- und Aufbauart gemäß Verzeichnis zur Systematisierung von Kraftfahrzeugen und ihren Anhängern, aber auch die EG-Klassifizierung verwendet werden.

Die einzelnen Fahrzeugarten sind in der Anlage A aufgeführt.

Außerbetriebsetzung:

Vorübergehende oder endgültige Abmeldung eines Fahrzeugs (z. B. Verschrottung, Ausfuhr ins Ausland, Nutzung ausschließlich auf nicht öffentlichem Gelände, z. B. Firmengelände).

Besitzumschreibung:

Halterwechsel zugelassener oder außer Betrieb gesetzter Fahrzeuge.

Nicht mit einbezogen werden Fahrzeuge, deren Halter umziehen (lediglich regionale Veränderung in der Bestandsführung) oder ihren Namen ändern. Die Abgabe eines gebrauchten Fahrzeugs an einen Händler (z. B. bei Erwerb eines Neufahrzeugs) wird erst nach Verkauf und der anschließenden Zulassung auf den neuen Halter als Umschreibung registriert.

Bestand:

Summe aller im ZFZR gespeicherten Kfz und Kfz-Anhänger (ausschließlich der außer Betrieb gesetzten Fahrzeuge) zum angegebenen Zählzeitpunkt.

Die statistischen Auswertungen spiegeln also die tatsächlichen Zulassungen und somit den Straßenverkehr wider.

CO₂-Emission:

Wert des CO₂-Ausstoßes (g/km), der im Rahmen des Typgenehmigungsverfahrens in einem auf dem Rollenprüfstand absolvierten Fahrzyklus ermittelt wurde.

Bei den statistischen Auswertungen werden zur Berechnung von durchschnittlichen CO₂-Emissionen nur Fahrzeuge (Pkw) mit plausibler CO₂-Angabe herangezogen. Seit Oktober 2005 wird bei Pkw-Neuzulassungen der CO₂-Wert in die Zulassungsdokumente und somit in das ZFZR eingetragen. Für Pkw mit früherem Erstzulassungsdatum liegt im ZFZR kein CO₂-Wert vor.

CO₂-Effizienzklasse:

Einstufung eines Pkw in Bezug auf seine CO₂-Effizienz.

Gemäß Pkw-Energieverbrauchskennzeichnungsverordnung (Pkw-EnVKV) sind alle neuen Pkw anhand ihres Gewichts und ihrer tatsächlichen CO₂-Emission über einen Vergleich mit einem Referenzwert den CO₂-Effizienzklassen G (wenig effizient im Sinne der Pkw-EnVKV) bis A+ (sehr effizient im Sinne der Pkw-EnVKV) zuzuordnen.

Elektro(-Fahrzeuge):

Fahrzeuge mit ausschließlich elektrischem Antrieb.

Systeme, die die Reichweite eines Elektro-Fahrzeugs erhöhen (sog. Range Extender), sind derzeit in der Statistik nicht gesondert ausweisbar.

Emissionsgruppe:

Kategorisierung von Schadstoffstufungen für Kfz-Statistiken.

Im Rahmen des Zulassungsverfahrens und der Kfz-Besteuerung werden aufgrund der unterschiedlichen Grenzwerttabellen diverser EG-Richtlinien die sogenannten Emissionsklassen auf Grundlage der einzelnen Eurostufen gebildet und bei Nutzfahrzeugen den jeweiligen Schadstoffklassen zugeordnet. Die Zuordnung basiert auf Grundlage des geltenden Typgenehmigungsrechts. Bei ehemals sogenannten Gruppenfahrzeugen (II und III) wurde die Zuordnung aufgrund der zulässigen höheren Grenzwerte zur nächst niedrigeren Eurostufe vorgenommen.

In den Statistiken der Fahrzeugzulassungen werden diese Emissionsklassen zu Emissionsgruppen noch weiter zusammengefasst. Zum besseren Verständnis erhalten diese, dem allgemeinen Sprachgebrauch folgend, nutzerfreundliche Begriffe wie z. B. "EURO 5" (siehe Anlage B).

Fahrgeräusch-Emission:

Wert des Fahrgeräusches (dB), der im Rahmen des Typgenehmigungsverfahrens in einem auf dem Rollenprüfstand absolvierten Fahrzyklus ermittelt wurde.

Das im realen Straßenverkehr tatsächlich messbare Fahrgeräusch eines Fahrzeugs ist Resultat unterschiedlicher Faktoren. Neben dem Motor spielen u. a. auch die Geschwindigkeit und Reifen sowie der Straßenbelag eine bedeutende Rolle.

Begriffsbestimmungen zu Statistiken über Fahrzeugzulassungen

Fahrzeualter:

Das Alter eines einzelnen Fahrzeugs wird grundsätzlich anhand des Datums der ersten Zulassung berechnet, es beschreibt demnach den seit Neuzulassung vergangenen Zeitraum (die Fahrzeugproduktion bleibt unberücksichtigt).

Während dies z. B. für Auftragsarbeiten tagesgenau erfolgt, wird in der amtlichen Statistik für die Ermittlung des Durchschnittsalters aller Fahrzeuge jeweils das Alter eines Fahrzeugs zum 01.07. seines Zulassungsjahres herangezogen (Beispiel: Pkw mit Zulassungsjahr 2007 ist am 01.01.2011 3,5 Jahre alt). Diese Vorgehensweise hat ihre Gründe vor allem in einer besseren Performance in der Datenaufbereitung. Die Abweichungen im Vergleich zur tagesgenauen Ermittlung sind nachweislich äußerst gering.

Fahrzeugdichte:

Die Dichte der Fahrzeuge bezieht sich auf 1.000 Einwohner der zum 01.01. des Vorjahres ermittelten Bevölkerungszahl (Quelle: Statistisches Bundesamt).

Farbe:

Es wird die vom Hersteller aufgebrachte und im ZFZR gespeicherte Grundfarbe ausgewiesen. Hierfür stehen 10 Farbcodes zur Verfügung.

Handelsname:

Der Handelsname basiert auf den Angaben des Herstellers in der Typgenehmigung bzw. dem Einzelgutachten. Der Handelsname kann vollständig oder teilweise von der Verkaufsbezeichnung abweichen (siehe auch Modell).

Hersteller:

Person oder Stelle, die gegenüber der Genehmigungsbehörde für alle Belange des Typgenehmigungsverfahrens sowie für die Sicherstellung der Übereinstimmung der Produktion verantwortlich ist.

Es ist nicht von Bedeutung, dass sie direkt an allen Herstellungsphasen des Fahrzeugs, Systems, Bauteils oder der selbständigen technischen Einheit beteiligt ist, das bzw. die Gegenstand des Genehmigungsverfahrens ist. Die Herstellerangabe befindet sich auf dem Fabrik Schild des Fahrzeugs und in dem dazugehörigen Zulassungsdokument.

Hybrid(-Fahrzeug):

Fahrzeug mit mindestens zwei unterschiedlichen Antriebsarten.

In der Praxis handelt es sich dabei vor allem um Hybridfahrzeuge mit einem Verbrennungs- und Elektromotor.

Plug-in-Hybridfahrzeuge werden ab dem Berichtsjahr 2013 ausschließlich in Statistiken zu Neuzulassungen wie z. B. im Umweltprodukt FZ 14 ausgewiesen. Die Schlüsselnummern für Plug-in-Fahrzeuge wurden erst im Januar 2012 eingeführt und mit diesen im Laufe des Jahres auch die entsprechenden Typgenehmigungen für Plug-in-Fahrzeuge erteilt, so dass Plug-in-Hybride selbst im Berichtsjahr 2012 teilweise noch nicht als Plug-ins erkennbar waren. Sie wurden demnach auch in 2012 noch als Hybrid-Fahrzeuge gemeldet und im ZFZR eingetragen. Aufgrund dieser statistischen Unsicherheit entfällt die gesonderte Ausweisung von Plug-in-Fahrzeugen in den amtlichen Statistiken zu den Neuzulassungen bis 2012 und generell zum Fahrzeugbestand. Sie sind dort jeweils bei den Hybridfahrzeugen aufgeführt.

Kraftstoffverbrauch:

Menge von Kraftstoff, die ein Kfz beim Zurücklegen von 100 km verbraucht.

Der Kraftstoffverbrauch (KV) wird gemäß Richtlinie 80/1268/EWG i. d. F. 93/116/EG aus der CO₂-Emission (CO₂ [g/km]) ermittelt. Folgende Formel dient der Berechnung: $KV = CO_2 / UR$. Die kraftstoffspezifischen Umrechnungsfaktoren (UR) lauten dabei im Einzelnen:

Benzin:	23,2	(Lesebeispiel: Bei einer CO ₂ -Emission von 232 g/km verbraucht das Fahrzeug 10 l auf 100 km.)
Diesel:	26,5	
CNG:	17,9	
LPG:	16,3	

Kurzzulassungen:

Neuzulassungen von Fahrzeugen, die innerhalb von 30 Tagen wieder außer Betrieb gesetzt wurden.

Marke:

Handelsüblicher Name, unter dem die Hersteller ihre Modellreihen auf dem Fahrzeugmarkt anbieten.

Er entspricht in der Regel dem Schriftzug bzw. dem Emblem am Fahrzeug. Die Markenzuordnung erfolgt aufgrund der im Zulassungsdokument aufgeführten Herstellernummer unter Einbeziehung aktueller Referenzdaten. Eine Abweichung zur typgenehmigungsbezogenen Herstellerbezeichnung ist möglich.

Modell/Modellreihe:

Verkaufsbezeichnung, mit der ein Fahrzeugtyp oder eine Typgruppe einer Marke im Handel benannt wird.

Sie entspricht in der Regel dem Schriftzug am Fahrzeug. Die Modellzuordnung erfolgt aufgrund der im Zulassungsdokument aufgeführten Fahrzeug-Identifizierungsnummer (FIN) unter Einbeziehung aktueller Referenzdaten. Dabei werden zu einem Fahrzeugtyp gehörende Modelle zu Modellreihen zusammengefasst (z. B. alle BMW 3-er-Modelle).

Begriffsbestimmungen zu Statistiken über Fahrzeugzulassungen

Neuzulassung:

Erstmalige Zulassung und Registrierung eines fabrikneuen Fahrzeugs mit einem Kennzeichen in Deutschland. Fahrzeuge, die bereits im In- oder Ausland zugelassen waren, fallen nicht darunter.

NO_x-Emission:

Wert des Ausstoßes aller Stickoxide (NO_x [mg/km]), der im Rahmen des Typgenehmigungsverfahrens in einem auf dem Rollenprüfstand absolvierten Fahrzyklus ermittelt wurde.

Partikel-Emission:

Wert der ausgestoßenen Partikelmasse von Diesel-Fahrzeugen (mg/km), der im Rahmen des Typgenehmigungsverfahrens in einem auf dem Rollenprüfstand absolvierten Fahrzyklus ermittelt wurde.

Segment:

Mit dem Ziel einer besseren statistischen Vergleichbarkeit wurde eine Gliederung der Pkw-Modelle nach Segmenten geschaffen.

Die Eingruppierung der Modelle erfolgt anhand optischer, technischer und marktorientierter Merkmale. Die Bildung der Klassifizierungsmerkmale und die Zuordnung wird in enger Abstimmung mit Vertretern der Automobilindustrie vorgenommen. Im Zulassungsdokument sind diesbezügliche Merkmale nicht enthalten.

Zu den Geländewagen zählen alle Pkw-Modelle, sobald sie als M₁G-Fahrzeug gemäß Richtlinie 2007/46/EG typgenehmigt wurden. Ohne eine entsprechende Typgenehmigung werden Pkw-Modelle mit Offroad-Charakter im Segment "SUVs" ausgewiesen. Die von den Zulassungsbehörden mitgeteilte und im ZFZR eingetragene Fahrzeugklasse und Aufbauart ist nicht maßgebend.

Fahrzeuge älterer Bauart (vor 1990) sowie ohne auswertbare FIN können keinem Segment zugeordnet werden, sie erscheinen unter "Sonstige".

Typ-Schlüsselnummer:

Im Rahmen der Typgenehmigung eines Fahrzeuges werden Typ- und Handelsbezeichnung sowie - als nationale Besonderheit - eine Typ-Schlüsselnummer (TSN) festgelegt und bei der Zulassung des Fahrzeugtyps verwendet und an das ZFZR gemeldet. Fahrzeuge von Herstellern, die nicht die Zuteilung einer TSN beim KBA beantragt haben oder deren technischer Zustand nicht mehr der genehmigten TSN entsprechen, erhalten die TSN "000".

Im Zuge qualitätsfördernder Maßnahmen werden in der amtlichen Statistik seit 2014 die Bestandsdaten des ZFZR mit den Typgenehmigungsdaten abgeglichen. Bei Abweichungen in den für die Zuteilung der TSN zugrunde liegenden Kriterien (z. B. Fahrzeugklasse, Antriebsart, Hubraum) wird eine als nicht zutreffend erkannte TSN dann auf "000" gesetzt. In diesen Fällen liegen fehlerhafte Meldungen an das ZFZR vor oder es fanden technische Veränderungen am Fahrzeug statt, so dass dieses nicht mehr der ursprünglichen Typgenehmigung des Herstellers entspricht. Des Weiteren wird geprüft, ob die Pkw ohne TSN über einen Abgleich der technischen Werte (z. B. Hersteller, Fahrzeugklasse, Fahrzeugaufbau, kW, Hubraum, technisch zulässige Gesamtmasse) nachträglich typisiert werden können. Im Falle eines Treffers wird die TSN aus der Typdatenbank des KBA in den Statistiksatz übernommen.

Dadurch kann ein "Bruch" zu bisherigen statistischen Auswertungen des Fahrzeug-Bestandes nach Typen entstehen. Dabei sind Abweichungen in beide Richtungen möglich, da die Korrektur der gemeldeten TSN deren Bestandszahlen in der Statistik (insbesondere bei älteren Fahrzeugen und Nutzfahrzeugen) reduziert, die Nachtypisierung dagegen erhöht.

Unbekannt(e Angaben):

Unplausible sowie fehlende Feldinhalte werden bei der Datenaufbereitung entsprechend gekennzeichnet und bei der Auswertung unter "unbekannt" aufgeführt.

Fahrzeugarten (Anlage A)

Kraftfahrzeug:

(gemäß den EG-Vorschriften bzw. der Systematik der Straßenfahrzeuge - DIN 70 010)
Maschinell angetriebenes Straßenfahrzeug.

Kraftrad (L):

Dazu gehören zwei- und dreirädrige sowie leichte vierrädrige Kfz.

Im Einzelnen sind das:

Zulassungsfreies Kraftrad mit Versicherungskennzeichen (gesonderte Auswertung)

- **Kleinkraftrad (L1e, L2e)**
 - 2-rädrig (bis 50 cm³ und bis 45 km/h) (Klasse L1e)
 - Mofa (bis 25 km/h) (Klasse L1e)
 - Leichtmofa (bis 30 cm³, bis 0,5 kW und bis 20 km/h) (Klasse L1e)
 - 3-rädrig (bis 50 cm³ und bis 45 km/h) (Klasse L2e)
- **Leichtkraftfahrzeug (L6e)**
 - 4-rädrig (unter 350 kg Leermasse, bis 45 km/h und bis 50 cm³ bei Fremdzündungsmotoren bzw. bis 4 kW bei anderen Motortypen)

Zulassungspflichtiges/-freies Kraftrad mit amtlichem Kennzeichen

- **Kraftrad (L3e, mit Beiwagen L4e) (zulassungspflichtig)**
 - ohne Leistungsbeschränkung (2-rädrig, über 50 cm³ und/oder über 45 km/h)
 - mit Leistungsbeschränkung (2-rädrig, über 50 cm³ und/oder über 45 km/h, bis 25 kW und bis 0,16 kW/kg)
- **Kraftrad (L3e, mit Beiwagen L4e und Aufbauart B) (zulassungsfrei)**
 - Leichtkraftrad (2-rädrig, bis 125 cm³ und bis 11 kW)
- **Drei- und leichtes vierrädriges Kraftfahrzeug (L5e, L7e) (zulassungspflichtig)**
 - 3-rädrig (über 50 cm³ und/oder über 45 km/h) (Klasse L5e)
 - 4-rädrig zur Personenbeförderung (bis 400 kg Leermasse und bis 15 kW) (Klasse L7e)
 - 4-rädrig zur Güterbeförderung (bis 550 kg Leermasse und bis 15 kW) (Klasse L7e)

Ggf. vorhandene Unterklassen können dem Verzeichnis zur Systematisierung von Kraftfahrzeugen und ihren Anhängern (SV 1) entnommen werden.

Personenkraftwagen (M1):

Kfz zur Personenbeförderung mit mindestens vier Rädern und mit höchstens acht Sitzplätzen außer dem Fahrersitz. Sie gliedern sich nach dem Bautyp in Pkw und Fahrzeuge mit besonderer Zweckbestimmung:

Personenkraftwagen

- Limousine
- Schräghecklimousine
- Kombilimousine
- Coupe
- Cabrio-Limousine
- Mehrzweckfahrzeug
- Pkw-Pick-up

Fahrzeug mit besonderer Zweckbestimmung

- Wohnmobil
- Krankenwagen, Notarzteinsatzfahrzeug
- Leichenwagen
- Beschussgeschütztes Fahrzeug
- Sonstige
- Rollstuhlgerecht

Fahrzeuge der Fahrzeugklasse M1 wie auch die nationalen Fahrzeugarten (z. B. Motorschlitten) werden in der KBA-Statistik in offene und geschlossene Pkw unterteilt.

Fahrzeugarten (Anlage A)

Nutzfahrzeug:

Kfz, das nach seiner Bauart und Einrichtung zur Beförderung von Personen, zum Transport von Gütern und/oder zum Ziehen von Anhängerfahrzeugen bestimmt ist.

Pkw und Kraffräder sind ausgeschlossen.

Kraftomnibus (M₂ oder M₃):

Kfz, das nach seiner Bauart und Einrichtung zur Beförderung von mehr als neun Personen (einschl. Fahrzeugführer) und ihres Reisegepäcks bestimmt ist.

Sie gliedern sich nach der zulässigen Gesamtmasse (bis 5 t = M₂ und mehr als 5 t = M₃), dem Bautyp (Ein- bzw. Doppeldecker und Gelenk- bzw. Niederflurbus), der Anzahl der Sitz- und/oder Stehplätze sowie weiteren Fahrzeugen mit besonderer Zweckbestimmung (wie bei M₁-Fahrzeugen, aber ohne "Rollstuhlgerichtet").

Lastkraftwagen (Lkw) (N₁ - N₃):

Nutzfahrzeug, das nach seiner Bauart und Einrichtung zum Transport von Gütern bestimmt ist.

Sie gliedern sich nach der zulässigen Gesamtmasse (bis 3,5 t = N₁, mehr als 3,5 t bis 12 t = N₂ und mehr als 12 t = N₃) und dem jeweiligen Bautyp sowie weiteren Fahrzeugen mit besonderer Zweckbestimmung:

Lastkraftwagen:

- Lkw (Aufbauart "BA")
- Van (N-Fahrzeug mit integriertem Führerhaus/Aufbauart "BB")

Die zunächst eingeführte EG-Klassifizierung hatte die weitere Unterteilung der Lkw nach Aufbauarten, wie es nach nationaler Systematik noch möglich war, nicht vorgesehen. Seit 04.08.2011 ist aufgrund der Einrichtung von Spezialaufbauarten grundsätzlich eine differenziertere Ausweisung wieder möglich. Da es aber dem Hersteller obliegt, bei der Typgenehmigung die Art des Spezialaufbaus anzugeben, ist eine Ausweisung aller tatsächlich in Deutschland zugelassener Spezialaufbauarten in der Statistik nicht gewährleistet.

Fahrzeug mit besonderer Zweckbestimmung:

- Beschussgeschütztes Fahrzeug
- Mobilkran
- Sonstige

Zugmaschine (N oder T):

(zusätzlich gültig: Richtlinie 2003/37/EG (T))

Nutzfahrzeug, das ausschließlich oder überwiegend zum Mitführen von Anhängerfahrzeugen bestimmt ist.

Zu den Zugmaschinen zählen:

Sattelzugmaschine (N₁ - N₃ mit Aufbauart "BC"):

Zugmaschine, die eine besondere Vorrichtung zum Mitführen von Sattelanhängern hat, wobei ein wesentlicher Teil des Gewichtes des Sattelanhängers von der Sattelzugmaschine getragen wird.

Straßenzugmaschine (N₁ - N₃ mit Aufbauart "BD"):

Auch "gewöhnliche Zugmaschine" genannt.

Land- oder forstwirtschaftliche Zugmaschine auf Rädern (T):

Zugmaschine, die nach ihrer Bauart und Ausrüstung auch zum Schieben, Tragen oder Antreiben von auswechselbaren Geräten für land- oder forstwirtschaftliche Arbeiten bestimmt ist. Dazu gehören neben den T-Fahrzeugen auch die nationalen Fahrzeugarten Ackerschlepper, Geräteträger und Sattelzugmaschine, die als land- oder forstwirtschaftliche Zugmaschine im Zuge des Einzelgenehmigungsverfahrens eingestuft wurde.

Selbstfahrende Arbeitsmaschine:

(aufgrund von anerkannten Typgenehmigungen und Definition gemäß § 2 Nr. 17 FZV)

Kfz, das nach seiner Bauart und seiner besonderen, mit dem Fahrzeug fest verbundenen Einrichtung zur Verrichtung von Arbeiten, jedoch nicht zur Beförderung von Personen oder Gütern bestimmt und geeignet ist.

Zu den Selbstfahrenden Arbeitsmaschinen zählen:

- Arbeitsmaschine und Arbeitsgerät für Land- oder Forstwirtschaft
- Arbeitsmaschine für Erdarbeiten und Straßenbau *)
- Sonstige Arbeitsmaschine *)

*) Erstellung einer EG-Typgenehmigung im Ermessen des Herstellers, dann Zulassung als N-Fahrzeug.

Fahrzeugarten (Anlage A)

Sonstiges Kraftfahrzeug (national):

Nationale Fahrzeug- und Aufbauarten, die aufgrund ihrer Beschaffenheit nicht den Pkw, Kraftomnibussen oder Lkw zugeordnet werden können.

Zu den Sonstigen Kfz zählen:

- Feuerwehraufbauart und Kfz mit ähnlicher Zweckbestimmung
- Krankenfahrstuhl (zulassungsfrei)
- Polizeikraftfahrzeug
- Post-, Funk- und Fernmeldefahrzeug
- Zivilschutzfahrzeug
- Sonstiges Kfz, soweit nicht aufgeführt
- Fahrzeugklasse bzw. Aufbauart unbekannt

Kraftfahrzeuganhänger (O₁ - O₄) oder Anhängfahrzeug:

Nicht selbstfahrendes Straßenfahrzeug, das nach seiner Bauart dazu bestimmt ist, von einem Kfz mitgeführt zu werden.

Sie gliedern sich nach der zulässigen Gesamtmasse (bis 0,75 t = O₁, mehr als 0,75 t bis 3,5 t = O₂, mehr als 3,5 t bis 10 t = O₃ und mehr als 10 t = O₄), dem Anhängertyp "Sattel-, Deichsel- oder Zentralachsanhänger" sowie weiteren Fahrzeugen mit besonderer Zweckbestimmung ("Beschussgeschützt", "Wohnanhänger" und "Sonstige").

Die EG-Klassifizierung hatte die weitere Unterteilung der Anhänger nach Aufbauarten, wie es nach nationaler Systematik noch möglich war, nicht vorgesehen. Seit 04.08.2011 ist aufgrund der Einrichtung von Spezialaufbauarten grundsätzlich eine differenziertere Ausweisung wieder möglich. Da es aber dem Hersteller obliegt, bei der Typgenehmigung die Art des Spezialaufbaus anzugeben, ist eine Ausweisung aller tatsächlich in Deutschland zugelassener Spezialaufbauarten in der Statistik nicht gewährleistet.

Anhänger bzw. Arbeitsgeräte für die Land- oder Forstwirtschaft gehören **nicht** hierzu, sondern zur EG-Fahrzeugklasse R, für die zurzeit noch keine EG-Typgenehmigungen erteilt werden können und wie bisher nach den nationalen Fahrzeug- und Aufbauarten eingestuft werden.

Emissionsgruppen ¹⁾ (Anlage B) (nur für statistische Zwecke)

Pkw (Kfz der Klasse M₁ und M₁G einschließlich Fahrzeuge mit besonderer Zweckbestimmung und Aufbauart SA über 2,8 t, SC und SD) ²⁾

Emissions- gruppe	Klartext/Grundlage	Schlüsselnummer
EURO 6 ³⁾	EURO6;N;CI; M, N1 I EURO6;O;CI; N1 II EURO6;P;CI; N1 III, N2 EURO6;Q;CI; M, N1 I EURO6;R;CI; N1 II EURO6;S;CI; N1 III, N2 EURO6;T;CI; M, N1 I EURO6;U;CI; N1 II EURO6;V;CI; N1 III, N2 EURO6;W;PI/CI; M, N1 I EURO6;X;PI/CI; N1 II EURO6;Y;PI/CI; N1 III, N2 EURO6;ZA;PI/CI;M, N1 EURO6;ZB;PI/CI; N1 II EURO6;ZC;PI/CI; N1 III, N2 EURO6;ZD;PI/CI;M, N1 I EURO6;ZE;PI/CI; N1 II EURO6;ZF;PI/CI; N1 III, N2 EURO VI; A-C; M, N	36N0 36O0 36P0 36Q0 36R0 36S0 36T0 36U0 36V0 36W0 36X0 36Y0 36ZA 36ZB 36ZC 36ZD 36ZE 36ZF 66A0, 66B0, 66C0
EURO 5 ³⁾	EURO5;A;PI/CI; M, N1 I EURO5;B;CI;M1sozE ohneM1G ⁴⁾ EURO5;C;CI;M1G sozE ⁴⁾ EURO5;D;PI/CI; N1 II EURO5;E;PI/CI; N1 III, N2 EURO5;F;PI/CI; M, N1 I EURO5;G;CI;M1sozE ohneM1G ⁴⁾ EURO5;H;PI/CI; N1 II EURO5;I;PI/CI;N1 III, N2 EURO5;J;PI/CI; M, N1 I EURO5;K;CI;M1sozE ohneM1G ⁴⁾ EURO5;L;PI/CI; N1 II EURO5;M;PI/CI; N1 III, N2	35A0 35B0 35C0 35D0 35E0 35F0 35G0 35H0 35I0 35J0 35K0 35L0 35M0
EURO 4	EURO 4 98/69/EG I; B 1999/96/EG; B1; B2; C; EEV ⁵⁾ 1999/96/EG; B1; B2 1999/96/EG; C; EEV ⁵⁾	0462-0464 0465, 0466, 0635 0473-0475 0680, 0681, 0683, 0684 0690, 0691
EURO 3	S-ARM D4/D4 I EURO 3 98/69/EG I, A EURO 3/D4 98/69/EG I-III; A/D4 I 98/69/EG II-III, B 1999/96/EG; A	0432, 0433, 0438, 0439, 0443 0444-0446 0447, 0448, 0634 0453-0455 0456-0461 0467-0470, 0645, 0655 0472, 0670, 0671

Emissionsgruppen ¹⁾ (Anlage B) (nur für statistische Zwecke)

Fortsetzung:

Pkw (Kfz der Klasse M₁ und M_{1,G} einschließlich der Fahrzeuge mit besonderer Zweckbestimmung und Aufbauart SA über 2,8 t, SC und SD) ²⁾

Emissions- gruppe	Klartext/Grundlage	Schlüsselnummer
EURO 2	Schadstoffarm EURO 2 96/69/EG I S-ARM D3/D3 I 98/69/EG II-III; A 91/542/EWG; B SKL: S2 SKL: S2, GKL: G1 SKL: S2, GKL: G1 OEST 96/69/EG I 98/69/EG II; A 98/69/EG III; A 94/12/EG (M) 94/12/EG (M), GKL: G1	0425, 0426, 0435, 0441 0427 0430, 0431, 0436, 0437, 0442 0449-0452 0471 0620 0621 0622 0633 0644 0654 0660 0661
EURO 1	Anlage XXIII US-Norm SCHADSTOFFARM E1 Schadstoffarm E2 S-ARM:93/59/I,G:92/97 96/69/EG II-III SKL: S1 SKL: S1, GKL: G1 SKL: S1, GKL: G1 OEST 93/59/EWG I-III 93/59/I GKL: G1 93/59/I GKL: G1 OEST 93/59/II GKL: G1 93/59/II GKL: G1 OEST 96/69/EG II 93/59/III GKL: G1 93/59/III GKL: G1 OEST S-ARM:93/59/EWG I	0401, 0402, 0412 0411, 0413 0414, 0416, 0421, 0434, 0440, 0477 0422 0428, 0429, 0653 0610 0611 0612 0630, 0640, 0650 0631 0632 0641 0642 0643 0651 0652 0418, 9991 (03, 04, 09 mit GKAT)
Sonstige	Nicht bzw. bedingt schadstoffreduziert, Emissionsklasse unbekannt und Oldtimer	...

Nutzfahrzeuge (Kfz der Klasse M₂, M_{2,G}, M₃, M_{3,G} und N einschließlich Fahrzeuge mit besonderer Zweckbestimmung sowie teilweise T-Fahrzeuge ⁶⁾)

Emissions- gruppe	Klartext/Grundlage	Schlüsselnummer
EURO VI bzw. 6 (S 6) ^{3) 7)}	EURO6;N;CI; M, N1 I EURO6;O;CI; N1 II EURO6;P;CI; N1 III, N2 EURO6;Q;CI; M, N1 I EURO6;R;CI; N1 II EURO6;S;CI; N1 III, N2 EURO6;T;CI; M, N1 I EURO6;U;CI; N1 II EURO6;V;CI; N1 III, N2 EURO6;W;PI/CI; M, N1 I EURO6;X;PI/CI; N1 II EURO6;Y;PI/CI; N1 III, N2 EURO6;ZA;PI/CI; M, N1 EURO6;ZB;PI/CI; N1 II EURO6;ZC;PI/CI; N1 III, N2 EURO6;ZD;PI/CI; M, N1 I EURO6;ZE;PI/CI; N1 II EURO6;ZF;PI/CI; N1 III, N2 EURO VI; A-C; M, N	36N0 36O0 36P0 36Q0 36R0 36S0 36T0 36U0 36V0 36W0 36X0 36Y0 36ZA 36ZB 36ZC 36ZD 36ZE 36ZF 66A0, 66B0, 66C0

Emissionsgruppen ¹⁾ (Anlage B) (nur für statistische Zwecke)

Fortsetzung:

Nutzfahrzeuge (Kfz der Klasse M₂, M₂G, M₃, M₃G und N einschließlich Fahrzeuge mit besonderer Zweckbestimmung sowie teilweise T-Fahrzeuge ⁶⁾)

Emissionsgruppe	Klartext/Grundlage	Schlüsselnummer
EEV ^{5) 7)} (S5)	1999/96/EG; C; EEV 1999/96/EG; B2	0690, 0691 0683, 0684
EURO V bzw. 5 (S 5) ^{3) 7)}	EURO5;A;PI/CI; M, N1 I EURO5;D;PI/CI; N1 II EURO5;E;PI/CI; N1 III, N2 EURO5;F;PI/CI; M, N1 I EURO5;H;PI/CI; N1 II EURO5;I;PI/CI;N1 III, N2 EURO5;J;PI/CI; M, N1 I EURO5;L;PI/CI; N1 II EURO5;M;PI/CI; N1 III, N2	35A0 35D0 35E0 35F0 35H0 35I0 35J0 35L0 35M0
EURO IV (S4)	98/69/EG I; B 1999/96/EG; B1	0635 0680, 0681
EURO III (S3)	98/69/EG I; A 98/69/EG II; B 98/69/EG III; B 1999/96/EG; A	0634 0645 0655 0670, 0671
EURO II (S2)	SKL: S2 SKL: S2, GKL: G1 96/69/EG I 98/69/EG II; A 98/69/EG III; A 94/12/EG (M)	0620 0621, 0622 0633 0644 0654 0660, 0661
EURO I (S1)	SKL: S1 SKL: S1, GKL: G1 93/59/EWG I-III 93/59/I GKL: G1 96/69/EG II-III 93/59/II GKL: G1 93/59/III GKL: G1	0610 0611, 0612 0630, 0640, 0650 0631, 0632 0643, 0653 0641, 0642 0651, 0652
Sonstige	Nicht bzw. bedingt schadstoffreduziert, Emissionsklasse unbekannt und Oldtimer	...

Krafträder (2-rädrige Kfz der Klasse L3e und L4e)

Emissionsgruppe	Klartext/Grundlage	Schlüsselnummer
EURO 5 ⁸⁾	EURO5; L1eB-7; PI EURO5; L1eB-7; CI	1501 1502
EURO 4 ⁸⁾	EURO4; L3e; <130 km/h; PI EURO4; L3e; >=130 km/h; PI EURO4; L3e; CI	1431 1432 1433
EURO 3	2002/51: B: unter 150 cm ³ 2002/51: B: ab 150 cm ³ 2006/72; C; unter 130 km/h 2006/72; C; ab 130 km/h	0211 0212 0213 0214
EURO 2	2002/51: A: unter 150 cm ³ 2002/51: A: ab 150 cm ³	0209 0210
EURO 1	97/24: bis 80 cm ³ ; 4-T 97/24: über 80-175 cm ³ ; 4-T 97/24: über 175 cm ³ ; 4-T	0204 0205 0206
Sonstige	Nicht bzw. bedingt schadstoffreduziert, Emissionsklasse unbekannt und Oldtimer	...

Emissionsgruppen ¹⁾ (Anlage B) (nur für statistische Zwecke)

Krafträder (3- und leichte 4-rädrige Kfz der Klasse L5e und L7e)

Emissions- gruppe	Klartext/Grundlage	Schlüsselnummer
EURO 5 ⁸⁾	EURO5; L1eB-7; PI EURO5; L1eB-7; CI	1501 1502
EURO 4 ⁸⁾	EURO4; L5eA; PI EURO4; L5eA; CI EURO4; L5eB; PI EURO4; L5eB; CI EURO4; L7eA; PI EURO4; L7eA; CI EURO4; L7eB; PI EURO4; L7eB; CI EURO4; L7eC; PI EURO4; L7eC; CI	1451 1452 1453 1454 1471 1472 1473 1474 1475 1476
EURO 2	2002/51; A:FZM.3-4RAED. 2002/51; A:SZM.3-4RAED.	0309 0310
EURO 1	97/24:4-TAKT; o. Zuschlag 97/24:2-TAKT; m. Zuschlag 97/24:4-TAKT; m. Zuschlag	0306 0307 0308
Sonstige	Nicht bzw. bedingt schadstoffreduziert, Emissionsklasse unbekannt und Oldtimer	...

¹⁾ Es handelt sich um ein statistisches Kategorien-System, **das keine Relevanz für das Zulassungsverfahren und die Kfz-Besteuerung besitzt** (siehe auch Begriffsbestimmungen). - ²⁾ EURO 1 bis 4 gilt für Pkw, die die Abgasvorschriften nach 70/220/EG ff. erfüllen (Schlüsselnummer beginnend mit "04.." oder "06.."). - ³⁾ Die Abgasvorschrift 70/220/EG wird durch die Verordnung (VO) (EG) 715/2007 abgelöst und gilt für **leichte Pkw (M₁ oder M₂) und Nutzfahrzeuge (N₁ oder N₂)** mit einer Bezugsmasse (= Masse fahrbereites Fahrzeug abzgl. Pauschalmasse des Fahrers von 75 kg und zzgl. Pauschalmasse von 100 kg) bis zu 2.610 kg (auf Antrag des Herstellers bis max. 2.840 kg möglich). Die EURO-Stufen 5 und 6 gelten für Fahrzeuge, die die Abgasvorschrift (VO) (EG) 715/2007 und deren Durchführungsbestimmung (VO (EG) 692/2008) erfüllen (Schlüsselnummer beginnend mit "3..."). Bei Mehrstufenfahrzeugen behält das Fahrzeug die Emissionsklasse des Basisfahrzeugs (siehe Bekanntmachung Nr. 004 aus Juni 2012). - ⁴⁾ Nationale Abkürzung für die Begriffsbestimmung "Fahrzeuge für besondere soziale Erfordernisse" (s. Kap. I, Artikel 3 Nr. 2 VO (EG) 715/2007). - ⁵⁾ Zu EEV (= Enhanced Environmentally Friendly Vehicle = besonders umweltfreundliches Fahrzeug) gehören Fahrzeuge, die freiwillig die Stufe C der Abgasvorschrift 1999/96/EG nachweisen und damit automatisch auch die SKL: S5 (= EURO V) erfüllen. Die Zuordnung dient der emissionsbezogenen Besteuerung von Kfz. - ⁶⁾ T-Fahrzeuge müssen die Abgasvorschrift 2000/25/EG i. V. m. d. 97/68/EG erfüllen. Im Jahr 2006 wurden für diese Fahrzeuge eigene Schlüsselnummern beginnend mit "08.." eingeführt (vorher wurden die Schlüsselnummern der Nutzfahrzeuge verwendet). Da **keine** Eurostufenzuordnung erfolgen kann, wurden diese Schlüsselnummern nicht abgedruckt. Gleiches gilt für die im Dezember 2013 aufgenommenen Schlüsselnummern beginnend mit der "09.." nach der Richtlinie 97/68/EG. - ⁷⁾ Aufgrund der VO (EG) 595/2009 vom 18.06.2009 und ihren Durchführungsbestimmungen wurden für **schwere Pkw und Nutzfahrzeuge** Emissionsklassen der EURO-Stufe VI (S6) eingerichtet. Der Anhang XIV zu § 48 StVZO wurde durch das Bundesministerium für Verkehr und digitale Infrastruktur (BMVI) angepasst. - ⁸⁾ Mit Einführung neuer L-Fahrzeugklassen nach der Verordnung (EU) Nr. 168/2013 vom 15.01.2013 und der Durchführungsverordnung (EU) Nr. 901/2014 vom 18.07.2014 sind im September 2014 Emissionsklassen zu den Stufen EURO 4 und 5 eingerichtet worden und beginnen mit "1...". Zulassungsfreie Fahrzeuge mit Versicherungskennzeichen (L1e, L2e oder L6e) sind nicht in der Anlage B enthalten.

Impressum

Herausgeber:
Krafftahrt-Bundesamt
24932 Flensburg

Internet: www.kba.de



Fachliche Auskünfte und Beratung:

Telefon: 0461 316-1133
Telefax: 0461 316-2833
E-Mail: Fahrzeugstatistik_FZ@kba.de

Erscheinungsfolge: jährlich
Erschienen im Oktober 2016
Stand: Jahr 2015

Bildquelle: Foto Raake

Legal notice

Publisher:
Krafftahrt-Bundesamt
24932 Flensburg
Germany

Internet: www.kba.de

Special information and advice:

Phone: +49 461 316-1133
Fax: +49 461 316-2833
E-mail: Fahrzeugstatistik_FZ@kba.de

Frequency of publication: annually
Issued in October 2016
Version: Year 2015

Picture Source: Foto Raake

Alle Rechte vorbehalten. Die Vervielfältigung und Verbreitung dieser Veröffentlichung, auch auszugsweise und in digitaler Form, ist nur mit Quellenangabe gestattet. Dies gilt auch, wenn Inhalte dieser Veröffentlichung weiterverbreitet werden, die nur mittelbar erlangt wurden.

© Krafftahrt-Bundesamt, Flensburg

● ● ● ● ● Wir punkten mit Verkehrssicherheit!

All rights reserved. Reproduction and dissemination of this publication, including in parts or in digital form, is permitted provided the Krafftahrt-Bundesamt is acknowledged as its source. This includes the dissemination of contents of this publication that have been obtained indirectly.

© Krafftahrt-Bundesamt, Flensburg

● ● ● ● ● We score with road safety!