

Kraftfahrt-
Bundesamt



Fahrzeugzulassungen (FZ)

Neuzulassungen von Personenkraftwagen und Krafträdern nach Motorisierung Jahr 2016

FZ 22

Statistik



Nutzungshinweis

Das Kraftfahrt-Bundesamt (KBA) veröffentlicht seine Statistiken in einem bildschirmoptimierten PDF-Format. Das bedeutet, dass auf Formatierung und Gestaltung für einen Druck als Broschüre zugunsten einer optimierten Darstellung am Bildschirm verzichtet wird. Bei Anwendung einer geeigneten Software (s. u.) können die PDF-Veröffentlichungen auch im doppelseitigen Bildschirmformat angezeigt werden. Damit ist es möglich, zahlreiche Tabellen komplett ansehen zu können, obwohl diese über zwei Seiten hinweg abgebildet werden. Um diese Ansicht sicherstellen zu können, sind in den Dokumenten vereinzelt entsprechend gekennzeichnete Zwischenseiten eingefügt worden.

Als geeignete Software stehen sogenannte PDF-Betrachter (PDF-Reader) kostenlos zur Verfügung. Sofern auf Ihrem Rechner eine solche Software noch nicht installiert ist, können Sie sich hier über verschiedene PDF-Betrachter anbieterunabhängig informieren und diese kostenfrei herunterladen: http://de.wikipedia.org/wiki/Liste_von_PDF-Software oder unter www.pdfreaders.org. Eine im Browser angezeigte PDF-Datei kann über das Kontextmenü "Datei" auf dem Rechner abgespeichert werden. Alternativ können Sie eine PDF-Datei auch durch das Klicken mit der rechten Maustaste auf den Dateilink und dann mit der linken Maustaste auf "Ziel speichern unter" herunterladen. Wählen Sie das Verzeichnis, in dem Sie speichern möchten und bestätigen dann mit der Taste "Speichern".

Inhaltsverzeichnis

Fahrzeugzulassungen im Jahr 2016

	Seite
Personenkraftwagen	
1. Höchstgeschwindigkeiten und Bundesländer	4
2. Hubraum (Zeitreihe 1960 bis 2016)	6
3. Hubraum sowie nach Haltergruppen (mit Diagramm Anteil der Frauen nach Hubraum)	8
4. Motorleistung und Hubraum sowie Kraftstoffart Diesel	10
Krafträder	
5. Höchstgeschwindigkeiten und Bundesländer	12
6. Hubraum (Zeitreihe 1960 bis 2016)	14
7. Hubraum (mit Vergleich zum Vorjahr)	15
8. Motorleistung und Hubraum	16
Methodische Erläuterungen	17
Zeichenerklärung	18
Begriffsbestimmungen	19
Fahrzeugarten (Anlage A)	22
Emissionsgruppen (Anlage B)	25

1. Neuzulassungen von Personenkraftwagen 2016 nach Höchstgeschwindigkeiten und Bundesländern

Höchstgeschwindigkeit	Baden- Württemberg	Bayern	Berlin	Branden- burg	Bremen	Hamburg	Hessen	Mecklenburg- Vorpommern	Nieder- sachsen
	1	2	3	4	5	6	7	8	9
bis 25 km/h	2	2	-	-	-	-	-	1	-
26 - 50 km/h	1	-	-	-	-	-	-	-	1
51 - 100 km/h	33	25	7	15	5	3	26	4	96
101 - 110 km/h	8	10	2	-	-	1	5	2	5
111 - 120 km/h	48	64	16	11	9	27	55	6	51
121 - 130 km/h	818	1 119	76	102	11	66	280	83	579
131 - 140 km/h	3 250	4 073	342	375	76	247	1 573	331	1 868
141 - 150 km/h	3 741	4 886	585	576	123	494	2 578	373	2 774
151 - 160 km/h	26 518	21 588	7 850	4 495	1 868	6 739	15 504	2 456	19 086
161 - 170 km/h	29 834	33 109	8 596	6 361	1 652	4 959	21 323	3 773	24 243
171 - 180 km/h	39 016	54 134	8 987	8 621	1 965	10 773	40 299	5 181	41 850
181 - 190 km/h	55 323	80 457	12 514	11 252	3 217	21 545	52 282	6 940	45 122
191 - 200 km/h	67 509	106 561	13 391	11 222	4 549	23 007	68 881	7 543	82 222
201 - 210 km/h	66 518	100 041	10 934	7 513	4 127	19 221	50 425	4 442	48 419
211 - 220 km/h	41 683	78 411	6 899	4 878	2 957	22 230	38 732	3 098	36 743
221 - 230 km/h	47 562	68 371	6 823	3 153	2 967	12 084	27 117	1 682	19 356
231 - 240 km/h	29 976	39 942	4 545	2 177	1 658	6 888	15 761	1 147	13 258
241 - 250 km/h	35 357	58 315	4 592	2 042	1 751	6 126	15 172	1 139	14 836
251 und mehr km/h	12 243	9 432	1 245	453	220	1 536	3 808	192	2 358
unbekannt	1	1	-	-	-	-	-	-	-
Insgesamt	459 441	660 541	87 404	63 246	27 155	135 946	353 821	38 393	352 867

1. (Fortsetzung): Neuzulassungen von Personenkraftwagen 2016 nach Höchstgeschwindigkeiten und Bundesländern

Nordrhein-Westfalen	Rheinland-Pfalz	Saarland	Sachsen	Sachsen-Anhalt	Schleswig-Holstein	Thüringen	Sonstige	Deutschland	Höchstgeschwindigkeit
10	11	12	13	14	15	16	17	18	
3	-	-	-	-	-	1	-	9	bis 25 km/h
1	-	1	-	1	-	-	-	5	26 - 50 km/h
94	22	1	10	7	31	4	-	383	51 - 100 km/h
16	3	-	1	-	8	-	-	61	101 - 110 km/h
129	38	3	4	6	79	5	-	551	111 - 120 km/h
994	280	80	149	101	192	68	-	4 998	121 - 130 km/h
3 997	1 454	265	658	342	904	494	-	20 249	131 - 140 km/h
5 450	1 270	330	816	408	1 234	327	3	25 968	141 - 150 km/h
47 409	7 327	2 384	6 632	3 473	6 959	3 292	4	183 584	151 - 160 km/h
59 105	11 763	3 603	9 750	5 596	8 722	5 638	26	238 053	161 - 170 km/h
80 157	16 055	5 071	15 204	7 633	10 592	8 651	136	354 325	171 - 180 km/h
100 471	19 826	5 756	19 812	10 751	13 806	11 458	155	470 687	181 - 190 km/h
110 290	22 128	6 277	23 382	11 257	13 569	12 806	189	584 783	191 - 200 km/h
89 766	17 425	4 259	15 581	7 070	10 623	8 486	117	464 967	201 - 210 km/h
58 628	10 858	2 475	11 639	5 228	6 424	6 356	101	337 340	211 - 220 km/h
46 330	9 017	2 303	6 674	2 752	4 961	3 742	110	265 004	221 - 230 km/h
29 282	5 647	1 183	4 166	2 125	3 070	2 400	71	163 296	231 - 240 km/h
31 693	6 535	1 615	4 897	2 019	3 411	2 735	81	192 316	241 - 250 km/h
8 706	1 683	459	933	311	1 054	388	3	45 024	251 und mehr km/h
1	-	-	-	-	1	-	-	4	unbekannt
672 522	131 331	36 065	120 308	59 080	85 640	66 851	996	3 351 607	Insgesamt

2. Neuzulassungen von Personenkraftwagen ¹⁾ 1960 bis 2016 nach Hubraum

Jahr	Mit Hubraum in cm ³										Mit Rotationskolben- und E.-motor ³⁾	Insgesamt
	bis 699	700 bis 999	1000 bis 1199	1200 bis 1499	1500 bis 1999	2000 bis 2499	2500 bis 2999	3000 bis 3999	4000 und mehr	unbekannt ²⁾		
	1	2	3	4	5	6	7	8	9	10		
1960	259 323		542 197			168 219					-	969 739
1965	254 155		368 735		469 482		424 879				313	1 517 564
1970	42 035	149 484	414 679	524 974	797 875	112 226	61 604			4 246	2 107 123	
1975	32 023	182 905	472 798	445 232	766 132	121 149	71 178	5 261	7 790	1 580	2 106 048	
1980	33 805	144 478	279 364	667 212	925 421	230 918	106 953	20 708	15 659	1 669	2 426 187	
1985	17 268	155 214	143 867	460 052	1 249 315	227 152	85 342	26 687	13 890	474	2 379 261	
1990	5 002	108 040	191 702	562 607	1 721 210	259 009	141 888	31 097	19 618	610	3 040 783	
1995	1 060	96 970	289 882	651 014	1 791 007	259 435	147 153	53 644	23 676	220	3 314 061	
2000	36 621	194 710	143 502	573 781	1 784 539	380 243	146 188	74 956	43 687	116	3 378 343	
2005	21 170	64 255	196 419	599 868	1 815 317	336 089	208 653	64 339	36 012		3 342 122	
2007	3 962	95 888	171 118	616 536	1 644 810	266 236	261 355	51 920	36 338		3 148 163	
2008	604	111 304	166 739	659 853	1 592 415	242 509	236 532	45 877	34 207		3 090 040	
2009	114	205 312	355 649	1 227 495	1 570 728	206 982	186 015	32 220	22 345	315	3 807 175	
2010	69	99 344	268 463	725 547	1 392 025	180 087	194 948	28 515	26 683	579	2 916 260	
2011	58	97 601	327 842	698 338	1 576 800	204 018	213 583	27 267	25 793	2 334	3 173 634	
2012	71	152 982	326 729	606 144	1 556 978	193 060	193 702	24 657	25 173	3 008	3 082 504	
2013	306	216 016	335 609	548 013	1 432 827	191 750	173 295	22 614	25 915	6 086	2 952 431	
2014	1 017	261 474	345 218	570 953	1 419 090	204 916	178 827	21 760	24 977	8 541	3 036 773	
2015	1 264	334 585	319 973	669 048	1 411 080	215 930	191 242	25 864	24 598	12 458	3 206 042	
2016	1 417	358 775	340 515	726 973	1 451 449	209 193	202 114	25 383	24 291	11 497	3 351 607	

¹⁾ Durch die Harmonisierung der Fz.-Papiere werden Fahrzeuge mit besonderer Zweckbestimmung (Wohnmobile, Krankenwagen u. a.) ab 2005 den Pkw zugeordnet.

²⁾ Ab 2009 einschließlich Fahrzeuge mit Rotationskolbenmotor ohne Hubraumangabe und Elektromotor.- ³⁾ Ab 1975 einschließlich Elektromotor. Von 2005 bis 2008 wurden Rotationskolben- und Elektromotor in die kleinste Hubraumklasse gezählt.

**Wenn die Gliederungstiefe der amtlichen
Statistiken nicht ausreicht oder Auswertungen
in Dateiform gewünscht werden, bieten
wir Ihnen gern Individualauswertungen
gegen Kostenerstattung an.**

**Wenden Sie sich bitte direkt
an das**

Kraftfahrt-Bundesamt

Sachgebiet 312

24932 Flensburg

Individualstatistik@kba.de

Telefax: 0461 314-1723

Internet: www.kba.de

3. Neuzulassungen von Personenkraftwagen 2016 gegenüber 2015 nach Hubraum sowie nach Haltergruppen

Hubraum Haltergruppe		2016		2015		Veränderung in %	
		Anzahl	Anteil in %	Anzahl	Anteil in %		
		1	2	3	4		
Mit Hubraum							
bis	499 cm ³	33	0,0	31	0,0	+	6,5
500 -	699 cm ³	1 384	0,0	1 233	0,0	+	12,2
700 -	999 cm ³	358 775	10,7	334 585	10,4	+	7,2
1000 -	1199 cm ³	340 515	10,2	319 973	10,0	+	6,4
1200 -	1399 cm ³	472 548	14,1	457 042	14,3	+	3,4
1400 -	1499 cm ³	254 425	7,6	212 006	6,6	+	20,0
1500 -	1999 cm ³	1 451 449	43,3	1 411 080	44,0	+	2,9
2000 -	2499 cm ³	209 193	6,2	215 930	6,7	-	3,1
2500 -	2999 cm ³	202 114	6,0	191 242	6,0	+	5,7
3000 und	mehr cm ³	49 674	1,5	50 462	1,6	-	1,6
	unbekannt ¹⁾	11 497	0,3	12 458	0,4	-	7,7
Insgesamt		3 351 607	100,0	3 206 042	100,0	+	4,5
davon:							
Land- und Forstwirtschaft, Fischerei		3 478	0,1	3 037	0,1	+	14,5
Bergbau, Gewinnung von Steinen und Erden		1 154	0,0	1 180	0,0	-	2,2
Verarbeitendes Gewerbe/Herstellung von Waren		417 286	12,5	414 659	12,9	+	0,6
Energieversorgung		8 315	0,2	9 239	0,3	-	10,0
Wasserversorgung; Abwasser- und Abfallentsorgung und Beseitigung von Umweltverschmutzungen		4 002	0,1	4 100	0,1	-	2,4
Baugewerbe/Bau		36 161	1,1	32 420	1,0	+	11,5
Handel; Instandhaltung und Reparatur von Kraftfahrzeugen		783 598	23,4	760 966	23,7	+	3,0
Verkehr und Lagerei		41 480	1,2	35 023	1,1	+	18,4
Gastgewerbe/Beherbergung und Gastronomie		8 080	0,2	6 754	0,2	+	19,6
Information und Kommunikation		18 007	0,5	17 260	0,5	+	4,3
Erbringung von Finanz- und Versicherungs- dienstleistungen		26 704	0,8	24 681	0,8	+	8,2
Grundstücks- und Wohnungswesen		12 430	0,4	8 514	0,3	+	46,0
Erbringung von freiberuflichen, wissenschaftlichen und technischen Dienstleistungen		22 477	0,7	18 213	0,6	+	23,4
Erbringung von sonstigen wirtschaftlichen Dienstleistungen		412 901	12,3	395 972	12,4	+	4,3
dar. Vermietung von Kraftfahrzeugen ohne Gestellung eines Fahrers		357 269	10,7	338 885	10,6	+	5,4
Öffentliche Verwaltung, Verteidigung; Sozialversicherung		28 643	0,9	27 533	0,9	+	4,0
Erziehung und Unterricht		3 167	0,1	2 617	0,1	+	21,0
Gesundheits- und Sozialwesen		45 153	1,3	40 732	1,3	+	10,9
Kunst, Unterhaltung und Erholung		4 139	0,1	3 968	0,1	+	4,3
Erbringung von sonstigen Dienstleistungen		298 428	8,9	298 388	9,3	+	0,0
Exterritoriale Organisationen und Körperschaften		1 848	0,1	1 583	0,0	+	16,7
Arbeitnehmer und Nichterwerbspersonen		1 173 088	35,0	1 098 068	34,2	+	6,8
Unbekannt		1 068	0,0	1 135	0,0	-	5,9
Insgesamt		3 351 607	100,0	3 206 042	100,0	+	4,5

¹⁾ Einschließlich Fahrzeuge mit Rotationskolbenmotor ohne Hubraumangabe und Elektromotor.

Anteile der auf Frauen neu zugelassenen Personenkraftwagen 2016 nach Hubraum

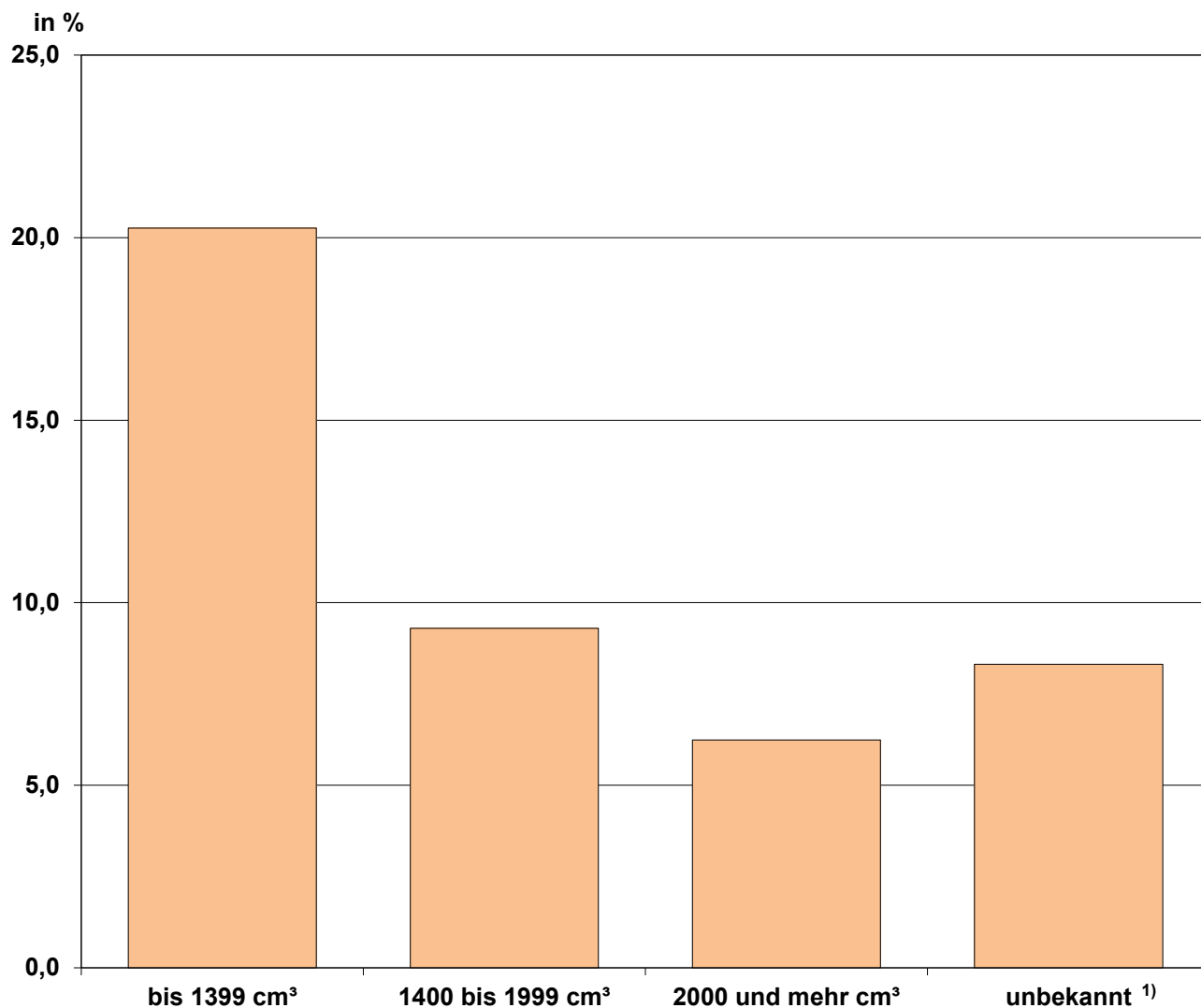

¹⁾ Einschließlich Fahrzeuge mit Rotationskolbenmotor ohne Hubraumangabe und Elektromotor.

4. Neuzulassungen von Personenkraftwagen 2016 nach Motorleistung und Hubraum sowie Kraftstoffart Diesel

Motorleistung	Insgesamt	Mit Hubraum in cm ³				
		bis 999	1000 bis 1199	1200 bis 1399	1400 bis 1599	1600 bis 1799
		1	2	3	4	5
Insgesamt						
bis 15 kW	13	1	-	-	2	-
16 - 20 kW	43	41	-	1	-	-
21 - 25 kW	1 453	1	-	-	-	-
26 - 30 kW	23	9	-	-	1	3
31 - 35 kW	366	2	-	-	-	-
36 - 40 kW	5	3	1	-	-	-
41 - 45 kW	70 731	59 071	-	8 852	-	-
46 - 50 kW	26 050	25 522	525	-	1	-
51 - 55 kW	208 292	117 020	19 206	53 472	16 947	-
56 - 60 kW	57 768	8 272	41 143	7 677	1	-
61 - 65 kW	65 003	2 758	21 580	37 402	808	1 110
66 - 70 kW	228 850	64 009	66 362	46 850	51 623	-
71 - 80 kW	209 834	37 250	24 798	43 715	67 157	13 250
81 - 90 kW	513 294	17 223	141 081	14 312	296 118	5 352
91 - 100 kW	342 491	27 516	25 819	94 171	146 032	113
101 - 110 kW	616 488	1 486	-	161 078	24 852	18 662
111 - 120 kW	87 920	4	-	2 640	44 818	5 491
121 - 130 kW	108 562	1	-	1 445	14 543	3 165
131 - 140 kW	355 243	-	-	928	6 525	13 828
141 - 150 kW	89 239	-	-	-	4 307	5 616
151 und mehr kW	369 938	3	-	5	2 400	2 678
unbekannt	1	-	-	-	-	-
Insgesamt	3 351 607	360 192	340 515	472 548	676 135	69 268
darunter Wohnmobile	35 135	22	-	-	38	1
darunter mit Kraftstoffart Diesel						
bis 15 kW	8	-	-	-	-	-
16 - 20 kW	1	-	-	-	-	-
21 - 25 kW	-	-	-	-	-	-
26 - 30 kW	3	-	-	-	-	-
31 - 35 kW	-	-	-	-	-	-
36 - 40 kW	1	-	-	-	-	-
41 - 45 kW	3	3	-	-	-	-
46 - 50 kW	-	-	-	-	-	-
51 - 55 kW	9 959	-	1 108	998	6 266	-
56 - 60 kW	246	-	-	240	1	4
61 - 65 kW	1 155	1	-	6	246	1
66 - 70 kW	49 644	2	-	4 620	45 017	-
71 - 80 kW	60 655	2	-	-	39 794	3
81 - 90 kW	240 470	1	-	-	218 304	4 896
91 - 100 kW	114 373	18	-	-	65 567	103
101 - 110 kW	411 775	6	-	-	2 737	8 455
111 - 120 kW	29 232	3	-	-	10 368	-
121 - 130 kW	80 922	1	-	-	-	-
131 - 140 kW	290 204	-	-	-	-	-
141 - 150 kW	59 349	-	-	-	-	-
151 und mehr kW	191 596	-	-	-	-	-
unbekannt	-	-	-	-	-	-
Insgesamt	1 539 596	37	1 108	5 864	388 300	13 462
darunter Wohnmobile	34 954	22	-	-	35	1

4. (Fortsetzung): Neuzulassungen von Personenkraftwagen 2016 nach Motorleistung und Hubraum sowie Kraftstoffart Diesel

Mit Hubraum in cm ³						Darunter Wohnmobile	Motorleistung
1800 bis 1999	2000 bis 2499	2500 bis 2999	3000 bis 3999	4000 und mehr	unbekannt ¹⁾		
7	8	9	10	11	12	13	
Insgesamt							
-	-	-	-	-	10	8	bis 15 kW
-	-	-	-	-	1	1	16 - 20 kW
-	-	-	-	-	1 452	-	21 - 25 kW
-	-	-	-	-	10	3	26 - 30 kW
-	-	-	-	-	364	-	31 - 35 kW
1	-	-	-	-	-	-	36 - 40 kW
1	-	-	-	-	2 807	-	41 - 45 kW
-	-	-	-	-	2	-	46 - 50 kW
1 597	-	-	-	-	50	-	51 - 55 kW
-	-	1	-	-	674	-	56 - 60 kW
912	-	-	-	-	433	1	61 - 65 kW
-	5	-	-	-	1	4	66 - 70 kW
19 150	1 709	-	-	1	2 804	112	71 - 80 kW
37 993	262	3	1	13	936	344	81 - 90 kW
10 259	38 476	4	2	33	66	12 846	91 - 100 kW
382 874	27 516	13	-	-	7	13 636	101 - 110 kW
13 440	21 506	5	1	-	15	2 631	111 - 120 kW
29 806	56 099	3 502	-	1	-	2 870	121 - 130 kW
310 480	20 042	1 370	2 068	-	2	1 231	131 - 140 kW
42 830	33 469	2 936	81	-	-	1 285	141 - 150 kW
111 128	10 109	194 280	23 230	24 243	1 862	163	151 und mehr kW
-	-	-	-	-	1	-	unbekannt
960 471	209 193	202 114	25 383	24 291	11 497	35 135	Insgesamt
2 464	28 996	3 456	5	126	27	X	darunter Wohnmobile
darunter mit Kraftstoffart Diesel							
-	-	-	-	-	8	8	bis 15 kW
-	-	-	-	-	1	1	16 - 20 kW
-	-	-	-	-	-	-	21 - 25 kW
-	-	-	-	-	3	3	26 - 30 kW
-	-	-	-	-	-	-	31 - 35 kW
1	-	-	-	-	-	-	36 - 40 kW
-	-	-	-	-	-	-	41 - 45 kW
-	-	-	-	-	-	-	46 - 50 kW
1 587	-	-	-	-	-	-	51 - 55 kW
-	-	1	-	-	-	-	56 - 60 kW
901	-	-	-	-	-	1	61 - 65 kW
-	5	-	-	-	-	4	66 - 70 kW
19 146	1 709	-	-	1	-	112	71 - 80 kW
16 994	260	3	1	11	-	340	81 - 90 kW
10 253	38 395	4	1	32	-	12 767	91 - 100 kW
373 084	27 480	13	-	-	-	13 589	101 - 110 kW
4 406	14 450	4	1	-	-	2 610	111 - 120 kW
22 073	55 354	3 494	-	-	-	2 862	121 - 130 kW
267 056	19 717	1 364	2 067	-	-	1 231	131 - 140 kW
25 362	30 974	2 932	81	-	-	1 269	141 - 150 kW
27 707	3 070	154 906	1 845	4 052	16	157	151 und mehr kW
-	-	-	-	-	-	-	unbekannt
768 570	191 414	162 721	3 996	4 096	28	34 954	Insgesamt
2 433	28 862	3 447	3	124	27	X	darunter Wohnmobile

¹⁾ Einschließlich Fahrzeuge mit Rotationskolbenmotor ohne Hubraumangabe und Elektromotor.

5. Neuzulassungen von Kraftfahrzeugen 2016 nach Höchstgeschwindigkeiten und Bundesländern

Höchstgeschwindigkeit	Baden- Württemberg	Bayern	Berlin	Branden- burg	Bremen	Hamburg	Hessen	Mecklenburg- Vorpommern	Nieder- sachsen
	1	2	3	4	5	6	7	8	9
bis 50 km/h	55	92	4	12	-	7	15	3	32
51 - 100 km/h	4 935	8 866	945	830	92	384	2 344	533	2 389
101 - 110 km/h	2 793	4 443	320	505	44	118	1 220	286	1 425
111 - 120 km/h	2 742	4 234	376	323	59	182	1 216	147	1 019
121 - 130 km/h	564	791	121	64	12	47	272	25	203
131 - 140 km/h	405	687	93	51	27	39	182	27	203
141 - 150 km/h	567	819	110	61	7	24	255	24	189
151 - 160 km/h	986	1 384	237	217	25	93	488	100	526
161 - 170 km/h	1 559	2 501	327	299	60	152	765	155	821
171 - 180 km/h	2 097	3 492	371	402	78	227	1 086	201	1 174
181 - 190 km/h	788	1 069	138	181	28	107	700	62	499
191 - 200 km/h	2 505	3 800	502	403	119	264	1 595	184	1 449
201 - 210 km/h	1 723	2 587	367	315	63	192	938	172	1 030
211 - 220 km/h	1 967	4 714	318	219	70	195	907	117	983
221 - 230 km/h	1 677	2 798	320	284	68	182	979	146	992
231 - 240 km/h	398	666	66	71	11	44	222	38	244
241 - 250 km/h	1 106	1 983	176	178	37	101	590	78	673
251 und mehr km/h	1 797	3 098	256	218	57	148	811	90	963
unbekannt	1	1	-	-	-	-	2	-	3
Insgesamt	28 665	48 025	5 047	4 633	857	2 506	14 587	2 388	14 817

5. (Fortsetzung): Neuzulassungen von Krafträdern 2016 nach Höchstgeschwindigkeiten und Bundesländern

Nordrhein-Westfalen	Rheinland-Pfalz	Saarland	Sachsen	Sachsen-Anhalt	Schleswig-Holstein	Thüringen	Sonstige	Deutschland	Höchstgeschwindigkeit
10	11	12	13	14	15	16	17	18	
62	8	2	12	2	10	7	-	323	bis 50 km/h
4 718	1 625	424	1 274	739	898	878	2	31 876	51 - 100 km/h
2 514	875	166	478	385	437	397	1	16 407	101 - 110 km/h
2 328	889	184	296	224	389	155	1	14 764	111 - 120 km/h
559	155	40	92	44	74	67	-	3 130	121 - 130 km/h
463	126	47	64	36	77	41	-	2 568	131 - 140 km/h
446	145	21	75	30	42	34	1	2 850	141 - 150 km/h
1 146	305	84	295	154	221	153	1	6 415	151 - 160 km/h
1 763	438	141	389	183	273	250	3	10 079	161 - 170 km/h
2 441	738	193	438	218	428	293	-	13 877	171 - 180 km/h
1 059	286	74	183	96	218	115	-	5 603	181 - 190 km/h
3 204	817	208	488	233	483	293	1	16 548	191 - 200 km/h
2 316	606	173	512	208	356	256	12	11 826	201 - 210 km/h
2 284	607	188	303	149	321	212	3	13 557	211 - 220 km/h
1 954	477	178	392	187	399	198	1	11 232	221 - 230 km/h
478	114	39	137	60	87	70	-	2 745	231 - 240 km/h
1 269	329	117	239	111	181	138	2	7 308	241 - 250 km/h
1 777	515	157	328	175	308	250	-	10 948	251 und mehr km/h
-	2	-	-	-	1	-	-	10	unbekannt
30 781	9 057	2 436	5 995	3 234	5 203	3 807	28	182 066	Insgesamt

6. Neuzulassungen von Kraftfahrzeugen 1960 bis 2016 nach Hubraum

Jahr	Leichtkraft- räder ¹⁾	Drei- rädri- ge Kfz	Leichte vier- rädri- ge Kfz	Zweirädri- ge Kfz ²⁾								mit Rotations- kolben- motor ⁴⁾	zusam- men	Insges- amt
				mit Hubraum in cm ³						unbe- kannt ³⁾				
				bis 125	126 bis 499	500 bis 749	750 bis 999	1000 bis 1249	1250 und mehr					
1	2	3	4	5	6	7	8	9	10	11	12	13		
1960	.	-	-	7 904	41 372	205					-	49 481	.	
1965	.	-	-	1 620	3 907	477					-	6 004	.	
1970	.	-	-	2 024	4 148	2 720					.	8 892	.	
1975	32 546	-	-	7 010	23 383	7 275	5 607				.	43 275	75 821	
1980	16 653	-	-	5 031	76 515	22 762	20 968				.	125 276	141 929	
1985	37 984	-	-	2 363	31 658	28 683	21 655				.	84 359	122 343	
1990	8 826	-	-	1 961	22 294	41 378	36 740				9	102 382	111 208	
1995	23 309	-	-	11 970	29 731	85 028	67 751				2	194 482	217 791	
2000	76 215	214	296	604	17 166	70 014	37 323	51 306				-	176 413	253 138
2005		825	19 764	41 525	13 798	43 567	28 656	41 129					168 675	189 264
2007		1 455	19 125	43 437	13 912	38 172	28 389	42 794					166 704	187 284
2008		2 457	19 530	48 849	17 262	33 805	27 854	21 121	16 542				165 433	187 420
2009		4 288	16 554	39 109	12 470	27 481	23 373	15 514	15 940	329			134 216	155 058
2010		3 625	14 793	32 820	11 035	22 744	20 928	18 511	14 125	297			120 460	138 878
2011		3 682	12 836	32 937	12 746	21 947	21 975	22 322	12 753	267			124 947	141 465
2012		3 557	11 659	30 785	12 608	25 101	20 670	23 690	12 509	310			125 673	140 889
2013		3 298	7 926	30 274	15 435	23 385	21 739	23 982	12 344	249			127 408	138 632
2014		3 397	6 871	31 761	17 457	23 703	24 847	26 939	13 298	576			138 581	148 849
2015		3 260	6 462	36 477	18 934	23 763	28 787	26 442	13 822	510			148 735	158 457
2016		3 932	7 114	42 627	23 372	26 894	31 006	28 993	17 461	667			171 020	182 066

¹⁾ Bis 1980 Kleinkraftfahrzeuge. - ²⁾ Ab 2005 einschl. Leichtkraftfahrzeuge. - ³⁾ Ab 2009 einschließlich Fahrzeuge mit Rotationskolben- und Elektromotor. - ⁴⁾ Von 2005 bis 2008 wurden Rotationskolben- und Elektromotor in die kleinste Hubraumklasse gezählt.

7. Neuzulassungen von Krafträdern 2016 gegenüber 2015 nach Hubraum

Hubraum	2016		2015		Veränderung in %
	Anzahl	Anteil in %	Anzahl	Anteil in %	
	1	2	3	4	5
Dreirädrige Kfz					
bis 125 cm ³	10	0,3	5	0,2	X
126 - 149 cm ³	9	0,2	10	0,3	X
150 - 174 cm ³	5	0,1	2	0,1	X
175 - 199 cm ³	66	1,7	70	2,1	- 5,7
200 - 249 cm ³	569	14,5	425	13,0	+ 33,9
250 - 349 cm ³	513	13,0	629	19,3	- 18,4
350 - 499 cm ³	1 506	38,3	1 341	41,1	+ 12,3
500 - 749 cm ³	52	1,3	21	0,6	X
750 - 999 cm ³	108	2,7	169	5,2	- 36,1
1000 - 1249 cm ³	9	0,2	11	0,3	X
1250 und mehr cm ³	1 071	27,2	556	17,1	+ 92,6
unbekannt ¹⁾	14	0,4	21	0,6	X
Zusammen	3 932	100,0	3 260	100,0	+ 20,6
Leichte vierrädrige Kfz					
bis 125 cm ³	22	0,3	26	0,4	- 15,4
126 - 149 cm ³	9	0,1	7	0,1	X
150 - 174 cm ³	196	2,8	246	3,8	- 20,3
175 - 199 cm ³	114	1,6	81	1,3	+ 40,7
200 - 249 cm ³	1 308	18,4	1 150	17,8	+ 13,7
250 - 349 cm ³	3 484	49,0	3 120	48,3	+ 11,7
350 - 499 cm ³	678	9,5	828	12,8	- 18,1
500 - 749 cm ³	271	3,8	291	4,5	- 6,9
750 - 999 cm ³	114	1,6	77	1,2	+ 48,1
1000 - 1249 cm ³	17	0,2	14	0,2	X
1250 und mehr cm ³	1	0,0	10	0,2	X
unbekannt ¹⁾	900	12,7	612	9,5	+ 47,1
Zusammen	7 114	100,0	6 462	100,0	+ 10,1
Zweirädrige Kfz					
bis 125 cm ³	42 627	24,9	36 477	24,5	+ 16,9
126 - 149 cm ³	13	0,0	13	0,0	X
150 - 174 cm ³	1 062	0,6	612	0,4	+ 73,5
175 - 199 cm ³	431	0,3	250	0,2	+ 72,4
200 - 249 cm ³	1 499	0,9	1 362	0,9	+ 10,1
250 - 349 cm ³	12 747	7,5	10 241	6,9	+ 24,5
350 - 499 cm ³	7 620	4,5	6 456	4,3	+ 18,0
500 - 749 cm ³	26 894	15,7	23 763	16,0	+ 13,2
750 - 999 cm ³	31 006	18,1	28 787	19,4	+ 7,7
1000 - 1249 cm ³	28 993	17,0	26 442	17,8	+ 9,6
1250 und mehr cm ³	17 461	10,2	13 822	9,3	+ 26,3
unbekannt ¹⁾	667	0,4	510	0,3	+ 30,8
Zusammen	171 020	100,0	148 735	100,0	+ 15,0
Insgesamt	182 066		158 457		+ 14,9

¹⁾ Einschließlich Fahrzeuge mit Rotationskolben- und Elektromotor.

8. Neuzulassungen von Krafträdern 2016 nach Motorleistung und Hubraum

Motorleistung	Insgesamt	Dreirädrige Kfz	Leichte vier- rädrige Kfz	Zweirädrige Kfz mit Hubraum in cm ³								
				bis 125	126 bis 249	250 bis 499	500 bis 749	750 bis 999	1000 bis 1249	1250 und mehr	unbekannt ¹⁾	zusammen
				1	2	3	4	5	6	7	8	9
bis 10 kW	32 746	702	1 335	26 160	1 570	2 837	11	-	-	-	131	30 709
11 - 20 kW	33 642	497	5 730	16 459	1 415	8 783	245	-	-	-	513	27 415
21 - 30 kW	6 921	1 537	15	4	19	4 208	1 115	4	-	2	17	5 369
31 - 40 kW	17 324	23	5	2	1	4 530	7 998	4 462	182	120	1	17 296
41 - 50 kW	7 580	7	8	-	-	5	4 828	620	2 053	59	-	7 565
51 - 60 kW	16 465	32	2	-	-	-	9 178	2 868	786	3 599	-	16 431
61 - 70 kW	14 715	79	8	-	-	3	1 416	6 395	1 255	5 559	-	14 628
71 - 80 kW	7 835	103	1	-	-	-	1 512	1 888	1 902	2 429	-	7 731
81 und mehr kW	44 834	952	10	-	-	-	591	14 769	22 815	5 693	4	43 872
unbekannt	4	-	-	2	-	1	-	-	-	-	1	4
Insgesamt	182 066	3 932	7 114	42 627	3 005	20 367	26 894	31 006	28 993	17 461	667	171 020



¹⁾ Einschließlich Fahrzeuge mit Rotationskolben- und Elektromotor.

Methodische Erläuterungen zu Statistiken über Fahrzeugzulassungen

Datengrundlage

Die statistischen Auswertungen umfassen alle nach der Fahrzeug-Zulassungsverordnung (FZV) in Deutschland zugelassenen und außer Betrieb gesetzten Fahrzeuge, denen ein Kennzeichen zugeteilt wurde. Mit einbezogen sind Fahrzeuge, die ein Versicherungskennzeichen führen sowie Fahrzeuge der Bundespolizei und des Technischen Hilfswerkes (THW). Dagegen sind nicht einbezogen die Fahrzeuge der Bundeswehr sowie Fahrzeuge mit rotem bzw. Kurzzeitkennzeichen und mit Ausfuhrkennzeichen.

Dem Kraftfahrt-Bundesamt (KBA) obliegt die statistische Bearbeitung der Datenmeldungen der Zulassungsbehörden und der Haftpflichtversicherungen (Kraftfahrzeuge (Kfz) mit Versicherungskennzeichen) sowie des Bestandes im Zentralen Fahrzeugregister (ZFZR). Es handelt sich dabei um Sekundärstatistiken, denen die gemeldeten Kfz und Kfz-Anhänger mit deren teilweise verschlüsselten Zuordnungsmerkmalen und Halterangaben zugrunde liegen (Auszug siehe nachstehendes Muster).

 Europäische Gemeinschaft Bundesrepublik Deutschland Zulassungsbescheinigung Teil II (Fahrzeugbrief)			
A	Ämtliches Kennzeichen		
B	Datum der Erstzulassung des Fahrzeugs	(1)	Anzahl der Vorhalter
C.3.1 C.6.1	Name oder Firmenname		
C.3.2 C.6.2	Vorname(n)		
C.3.3 C.6.3	Anschrift zum Zeitpunkt der Ausstellung der Bescheinigung		
D.1	Marke		
	Typ		
D.2	Variante		
	Version		
D.3	Handelsbezeichnung(en)		
(2)	Hersteller-Kurzbezeichnung		
(2.1)	Code zu (2)	(2.2) Code zu D.2 mit Prüfziffer	
E	Fahrzeug-Identifizierungsnummer	(3)	Prüfziffer zur Fahrzeug-Identifizierungsnr.
J	Fahrzeugklasse	(4)	Art des Aufbaus
(5)	Bezeichnung der Fahrzeugklasse und des Aufbaus		
R	Farbe des Fahrzeugs	(11)	Code zu R
P.1	Hubraum in cm ³	P.2	Nennleistung in kW
		P.4	Nennrehzahl bei min
P.3	Kraftstoffart oder Energiequelle	(10)	Code zu P.3
K	Nummer der EG-Typgenehmigung oder ABE	(6)	Datum zu K
(17)	Merkmal zur Betriebsart		
(25)	Zusätzliche Vermerke der Zulassungsbehörde:		

Methodik der Aufbereitung und Auswertung

Die Zählungen des Fahrzeugbestandes werden jeweils mit dem Stichtag des 01.01. eines Jahres durchgeführt. Dabei werden die an den ersten Werktagen des folgenden Jahres im KBA eingehenden Mitteilungen mit Meldedatum aus dem Vorjahr noch berücksichtigt (Bestandsziehung am 01.01.2017; Berücksichtigung der Mitteilungen mit Eingang bis 13.01.2017).

Die Zählungen der Veränderungen des Fahrzeugbestandes (Neuzulassungen, Umschreibungen, Außerbetriebsetzungen u. a.) sind zeitraumbezogen. Für die amtliche Berichterstattung

werden monatliche und kumulierte Ergebnisse, jährliche sowie unterjährige, erzeugt. Ein Berichtsmonat umfasst alle Zulassungsmittellungen, die bis zum letzten Werktag dieses Monats im ZFZR eingetragen wurden. Verspätet im KBA eingehende Mitteilungen werden im folgenden Berichtsmonat ausgewiesen. Korrekturmeldungen, die sich auf Mitteilungen des Vormonats beziehen, werden dagegen nicht berücksichtigt und führen demnach auch nicht zu deren Änderung. Eine Jahresdatei der Veränderungen setzt sich aus den bereits gebildeten Monatsdateien zusammen, so dass sich die Nachzügler des Monats "Dezember" nicht in der Jahresdatei befinden.

Im Rahmen der kostenpflichtigen Auftragsstatistiken sind auch weitere individuelle Zeiträume möglich.

Für die statistische Auswertung wird ein fest definierter Datenkranz des ZFZR herangezogen. Die wichtigsten Erhebungsmerkmale bei den Aufbereitungen sind:

- Fahrzeugklasse und Art des Aufbaus (Personenkraftwagen (Pkw), Krafträder u. a.)
- Hersteller bzw. Marke (VW, Renault, u. a.) sowie Typ und Modellreihe (Golf, Clio u. a.)
- Regionale Kennziffer (Bundesland, Zulassungsbezirk, Gemeinde)
- Haltergruppe/Wirtschaftszweig (privat; gewerblich, z. B. Kfz-Handel)
- Kraftstoffart bzw. Energiequelle (Benzin, Diesel, Erdgas, Elektro u. a.)

Der Inhalt und die Gliederung der Tabellen, Übersichten und Zeitreihen erfolgen nach sachlichen, räumlichen und zeitlichen Gesichtspunkten sowie nach Themenschwerpunkten.

Besonderheiten der Erhebung, Auswertung oder Darstellung

Regionale Gliederungen:

- Bei regionaler Gliederung ist der Wohnort des Halters bzw. der Firmensitz, die Niederlassung oder die Dienststelle maßgebend.
- Fahrzeuge der Bundespolizei und des THW werden zusammen mit den nicht eindeutig zuordnungsfähigen Fahrzeugen den Sonstigen (z. B. bei Bundesland) zugeordnet.
- Die Postleitzahl (PLZ) wird nicht als Auswertungsmerkmal herangezogen, sie dient lediglich der Ergänzung zur Ortsbezeichnung. Bei Gemeinden mit mehr als einer PLZ wird nur die niedrigste angegeben.
- Zur Gewährleistung der statistischen Geheimhaltung werden in regional sehr tief gegliederten Veröffentlichungen Bestandszahlen kleiner als vier bei den Krafträdern und Pkw sowie kleiner elf bei den restlichen Fahrzeugklassen nicht ausgewiesen. Um eine Ermittlung von anonymisierten Werten durch Differenzbildung zu vermeiden, werden im Bedarfsfall weitere Leerzellen (".") künstlich erzeugt.
- Die durch Gebietsreformen unplausiblen und nicht zuordnungsfähigen Datensätze werden in der Zeile "Gemeinde unbekannt" ausgewiesen.

Abschneidegrenzen:

- Mit dem Ziel einer übersichtlichen Darstellung werden im Bedarfsfall Abschneidegrenzen gebildet. Fahrzeuge mit zu geringen Anteilen erscheinen dann unter Sonstige.

Methodische Erläuterungen zu Statistiken über Fahrzeugzulassungen

- Die Bestandsübersichten für Kfz nach Herstellern und Handelsnamen beinhalten die 80 Hersteller mit den meisten Fahrzeugen im Kfz-Bestand. Zudem werden Typen mit weniger als 100 Fahrzeugen nicht ausgewiesen. Beim Bestand an Kfz-Anhängern werden Hersteller mit mindestens 1.000 gemeldeten Fahrzeugen berücksichtigt.
- Die Neuzulassungsübersichten nach Herstellern und Handelsnamen beinhalten die Kfz mit mehr als 30 und die Kfz-Anhänger mit mehr als 100 Einheiten. Zudem werden bei weiteren Gliederungsmerkmalen Fahrzeuge mit weniger als zehn Neuzulassungen nicht ausgewiesen.

Weitere Hinweise:

- Im Umweltprodukt "FZ 14" werden ausschließlich Fahrzeuge der Emissionsgruppen Euro 5 und höher berücksichtigt. Angaben zu älteren Emissionsgruppen, die insgesamt einen Anteil von nur noch knapp 0,1 Prozent aller Neuzulassungen umfassen, sind in der Regel Erfassungsfehler oder Ausnahmeregelungen der Länder für Euro 3- oder 4-Fahrzeuge und werden demnach grundsätzlich ausgeschlossen.

Rechtsgrundlagen

Das KBA führt nach § 2 Abs. 1 Nr. 3 KBAG (Gesetz über die Errichtung eines Kraftfahrt-Bundesamtes vom 04.08.1951) im Rahmen der für die Bundesstatistik geltenden Bestimmungen die Erstellung, Auswertung und Veröffentlichung von Statistiken aus.

Die Führung des ZFZR erfolgt auf der Grundlage von § 2 Nr. 2 KBAG, §§ 31 - 47 Straßenverkehrsgesetz (StVG) sowie der FZV.

Die Fahrzeugmeldungen der Zulassungsbehörden werden gemäß § 33 FZV übermittelt, für die Versicherungen besteht eine Meldepflicht gemäß § 26 Abs. 3 FZV.

Weitere Informationen

Sollten Sie weitere Fragen, Wünsche oder Anregungen haben, können Sie gerne mit uns Kontakt aufnehmen:

Telefon: +49 461 316-1133
Telefax: +49 461 316-2833
E-Mail: Fahrzeugstatistik_FZ@kba.de

Zeichenerklärung

Zusätzliche Kennzeichnung dargestellter Zahlen:

p	vorläufige Zahl
r	berichtigte Zahl
()	Aussagewert eingeschränkt
— oder	grundsätzliche Änderung innerhalb einer Reihung, die den zeitlichen Vergleich beeinträchtigt

Ersatz für nicht dargestellte Zahlen:

0	mehr als nichts, aber weniger als die Hälfte der kleinsten verwendeten Einheit
-	nichts vorhanden oder keine Veränderung
.	Zahlenwert unbekannt oder geheim zu halten
/	Zahlenwert nicht sicher genug
X	Aussage nicht sinnvoll oder Werte nicht vergleichbar

Nähere Erklärungen finden Sie in den Methodischen Erläuterungen der verschiedenen Statistischen Mitteilungen.

Aufgrund von Rundungen können die Gesamtwerte von der Summe der einzelnen Werte abweichen.

Begriffsbestimmungen zu Statistiken über Fahrzeugzulassungen

Art des Fahrzeugs:

(gemäß Verzeichnis zur Systematisierung von Kraftfahrzeugen und ihren Anhängern - SV 1)

Alle Fahrzeuge werden in den Statistiken über Fahrzeugzulassungen gemäß Europäische Gemeinschaft (EG)-Klassifizierung (Richtlinie 2007/46/EG bzw. bei Krafträdern Richtlinie 2002/24/EG) bzw. nationaler Systematik nach Fahrzeugklassen ausgewiesen.

Sofern eine EG-Typgenehmigung erteilt wurde, bildet die EG-Klassifizierung (z. B. M oder N) die Grundlage für die Fahrzeugeinstufung. Wurde eine Allgemeine Betriebserlaubnis (ABE) oder eine Einzelgenehmigung gemäß § 13 EG-Fahrzeug-Genehmigungsverordnung (EG-FGV) bzw. Betriebserlaubnis gemäß § 21 Straßenverkehrs-Zulassungs-Ordnung (StVZO) erteilt, kann für die Fahrzeugeinstufung die nationale Fahrzeug- und Aufbauart gemäß Verzeichnis zur Systematisierung von Kraftfahrzeugen und ihren Anhängern, aber auch die EG-Klassifizierung verwendet werden.

Die einzelnen Fahrzeugarten sind in der Anlage A aufgeführt.

Außerbetriebsetzung:

Vorübergehende oder endgültige Abmeldung eines Fahrzeugs (z. B. Verschrottung, Ausfuhr ins Ausland, Nutzung ausschließlich auf nicht öffentlichem Gelände, z. B. Firmengelände).

Besitzumschreibung:

Halterwechsel zugelassener oder außer Betrieb gesetzter Fahrzeuge.

Nicht mit einbezogen werden Fahrzeuge, deren Halter umziehen (lediglich regionale Veränderung in der Bestandsführung) oder ihren Namen ändern. Die Abgabe eines gebrauchten Fahrzeugs an einen Händler (z. B. bei Erwerb eines Neufahrzeugs) wird erst nach Verkauf und der anschließenden Zulassung auf den neuen Halter als Umschreibung registriert.

Bestand:

Summe aller im ZFZR gespeicherten Kfz und Kfz-Anhänger (ausschließlich der außer Betrieb gesetzten Fahrzeuge) zum angegebenen Zählzeitpunkt.

Die statistischen Auswertungen spiegeln also die tatsächlichen Zulassungen und somit den Straßenverkehr wider.

CO₂-Emission:

Wert des CO₂-Ausstoßes (g/km), der im Rahmen des Typgenehmigungsverfahrens in einem auf dem Rollenprüfstand absolvierten Fahrzyklus ermittelt wurde.

Bei den statistischen Auswertungen werden zur Berechnung von durchschnittlichen CO₂-Emissionen nur Fahrzeuge (Pkw) mit plausibler CO₂-Angabe herangezogen. Seit Oktober 2005 wird bei Pkw-Neuzulassungen der CO₂-Wert in die Zulassungsdokumente und somit in das ZFZR eingetragen. Für Pkw mit früherem Erstzulassungsdatum liegt im ZFZR kein CO₂-Wert vor.

CO₂-Effizienzklasse:

Einstufung eines Pkw in Bezug auf seine CO₂-Effizienz.

Gemäß Pkw-Energieverbrauchskennzeichnungsverordnung (Pkw-EnVKV) sind alle neuen Pkw anhand ihres Gewichts und ihrer tatsächlichen CO₂-Emission über einen Vergleich mit einem Referenzwert den CO₂-Effizienzklassen G (wenig effizient im Sinne der Pkw-EnVKV) bis A+ (sehr effizient im Sinne der Pkw-EnVKV) zuzuordnen.

Elektro(-Fahrzeuge):

Fahrzeuge mit ausschließlich elektrischem Antrieb.

Systeme, die die Reichweite eines Elektro-Fahrzeugs erhöhen (sog. Range Extender), sind derzeit in der Statistik nicht gesondert ausweisbar.

Emissionsgruppe:

Kategorisierung von SchadstoffEinstufungen für Kfz-Statistiken.

Im Rahmen des Zulassungsverfahrens und der Kfz-Besteuerung werden aufgrund der unterschiedlichen Grenzwerttabellen diverser EG-Richtlinien die sogenannten Emissionsklassen auf Grundlage der einzelnen Eurostufen gebildet und bei Nutzfahrzeugen den jeweiligen Schadstoffklassen zugeordnet. Die Zuordnung basiert auf Grundlage des geltenden Typgenehmigungsrechts. Bei ehemals sogenannten Gruppenfahrzeugen (II und III) wurde die Zuordnung aufgrund der zulässigen höheren Grenzwerte zur nächst niedrigeren Eurostufe vorgenommen.

In den Statistiken der Fahrzeugzulassungen werden diese Emissionsklassen zu Emissionsgruppen noch weiter zusammengefasst. Zum besseren Verständnis erhalten diese, dem allgemeinen Sprachgebrauch folgend, nutzerfreundliche Begriffe wie z. B. "EURO 5" (siehe Anlage B).

Fahrgeräusch-Emission:

Wert des Fahrgeräusches (dB), der im Rahmen des Typgenehmigungsverfahrens in einem auf dem Rollenprüfstand absolvierten Fahrzyklus ermittelt wurde.

Das im realen Straßenverkehr tatsächlich messbare Fahrgeräusch eines Fahrzeugs ist Resultat unterschiedlicher Faktoren. Neben dem Motor spielen u. a. auch die Geschwindigkeit und Reifen sowie der Straßenbelag eine bedeutende Rolle.

Begriffsbestimmungen zu Statistiken über Fahrzeugzulassungen

Fahrzeugalter:

Das Alter eines einzelnen Fahrzeugs wird grundsätzlich anhand des Datums der ersten Zulassung berechnet, es beschreibt demnach den seit Neuzulassung vergangenen Zeitraum (die Fahrzeugproduktion bleibt unberücksichtigt).

Während dies z. B. für Auftragsarbeiten tagesgenau erfolgt, wird in der amtlichen Statistik für die Ermittlung des Durchschnittsalters aller Fahrzeuge jeweils das Alter eines Fahrzeugs zum 01.07. seines Zulassungsjahres herangezogen (Beispiel: Pkw mit Zulassungsjahr 2007 ist am 01.01.2011 3,5 Jahre alt). Diese Vorgehensweise hat ihre Gründe vor allem in geringeren Durchlaufzeiten in der Datenaufbereitung. Die Abweichungen im Vergleich zur tagesgenauen Ermittlung sind nachweislich äußerst gering.

Fahrzeugdichte:

Die Dichte der Fahrzeuge bezieht sich auf 1.000 Einwohner der zum 01.01. des Vorjahres ermittelten Bevölkerungszahl (Quelle: Statistisches Bundesamt).

Farbe:

Es wird die vom Hersteller aufgebrachte und im ZFZR gespeicherte Grundfarbe ausgewiesen. Hierfür stehen 10 Farbcodes zur Verfügung.

Handelsname:

Der Handelsname basiert auf den Angaben des Herstellers in der Typgenehmigung bzw. dem Einzelgutachten. Der Handelsname kann vollständig oder teilweise von der Verkaufsbezeichnung abweichen (siehe auch Modell).

Hersteller:

Person oder Stelle, die gegenüber der Genehmigungsbehörde für alle Belange des Typgenehmigungsverfahrens sowie für die Sicherstellung der Übereinstimmung der Produktion verantwortlich ist.

Es ist nicht von Bedeutung, dass sie direkt an allen Herstellungsphasen des Fahrzeugs, Systems, Bauteils oder der selbständigen technischen Einheit beteiligt ist, das bzw. die Gegenstand des Genehmigungsverfahrens ist. Die Herstellerangabe befindet sich auf dem Fabrik Schild des Fahrzeugs und in dem dazugehörigen Zulassungsdokument.

Hybrid(-Fahrzeug):

Fahrzeug mit mindestens zwei unterschiedlichen Antriebsarten.

In der Praxis handelt es sich dabei vor allem um Hybridfahrzeuge mit einem Verbrennungs- und Elektromotor.

Plug-in-Hybridfahrzeuge werden ab dem Berichtsjahr 2013 in Statistiken zu Neuzulassungen wie z. B. im Umweltprodukt FZ 14 ausgewiesen. Die Schlüsselnummern für Plug-in-Fahrzeuge wurden erst im Januar 2012 eingeführt und mit diesen im Laufe des Jahres auch die entsprechenden Typgenehmigungen für Plug-in-Fahrzeuge erteilt, so dass Plug-in-Hybride selbst im Berichtsjahr 2012 teilweise noch nicht als Plug-ins erkennbar waren. Sie wurden demnach auch in 2012 noch als Hybridfahrzeuge gemeldet und im ZFZR eingetragen. Aufgrund dieser statistischen Unsicherheit entfällt die gesonderte Ausweisung von Plug-in-Fahrzeugen in den amtlichen Statistiken zu den Neuzulassungen bis 2012 sowie bis 2016 auch zum Fahrzeugbestand. Sie sind dort jeweils bei den Hybridfahrzeugen aufgeführt. Mittlerweile wurden in den Statistikdaten die Plug-in-Hybride mit einer Typgenehmigung vor 2012 vollständig identifiziert, so dass eine Ausweisung dieser Kfz in den Statistiken zum Bestand ab dem Berichtsjahr 2017 erfolgen kann.

Kraftstoffverbrauch:

Menge von Kraftstoff, die ein Kfz beim Zurücklegen von 100 km verbraucht.

Der Kraftstoffverbrauch (KV) wird gemäß Richtlinie 80/1268/EWG i. d. F. 93/116/EG aus der CO₂-Emission (CO₂ [g/km]) ermittelt. Folgende Formel dient der Berechnung: $KV = CO_2/UR$. Die kraftstoffspezifischen Umrechnungsfaktoren (UR) lauten dabei im Einzelnen:

Benzin:	23,2	(Lesebeispiel: Bei einer CO ₂ -Emission von 232 g/km verbraucht das Fahrzeug 10 l auf 100 km.)
Diesel:	26,5	
Erdgas (CNG ¹⁾):	17,9	
Flüssiggas (LPG ²⁾):	16,3	

Kurzzulassungen:

Neuzulassungen von Fahrzeugen, die innerhalb von 30 Tagen außer Betrieb gesetzt wurden.

Marke:

Handelsüblicher Name, unter dem die Hersteller ihre Modellreihen auf dem Fahrzeugmarkt anbieten.

Er entspricht in der Regel dem Schriftzug bzw. dem Emblem am Fahrzeug. Die Markenzuordnung erfolgt aufgrund der im Zulassungsdokument aufgeführten Hersteller Nummer unter Einbeziehung aktueller Referenzdaten. Eine Abweichung zur typgenehmigungsbezogenen Herstellerbezeichnung ist möglich.

¹⁾ CNG: Compressed Natural Gas

²⁾ LPG: Liquefied Petroleum Gas

Begriffsbestimmungen zu Statistiken über Fahrzeugzulassungen

Modell/Modellreihe:

Verkaufsbezeichnung, mit der ein Fahrzeugtyp oder eine Typgruppe einer Marke im Handel benannt wird. Sie entspricht in der Regel dem Schriftzug am Fahrzeug. Die Modellzuordnung erfolgt aufgrund der im Zulassungsdokument aufgeführten Fahrzeug-Identifizierungsnummer (FIN) unter Einbeziehung aktueller Referenzdaten. Dabei werden zu einem Fahrzeugtyp gehörende Modelle zu Modellreihen zusammengefasst (z. B. alle BMW 3-er-Modelle).

Neuzulassung:

Erstmalige Zulassung und Registrierung eines fabrikneuen Fahrzeugs mit einem Kennzeichen in Deutschland. Fahrzeuge, die bereits im In- oder Ausland zugelassen waren, fallen nicht darunter.

NO_x-Emission:

Wert des Ausstoßes aller Stickoxide (NO_x [mg/km]), der im Rahmen des Typgenehmigungsverfahrens in einem auf dem Rollenprüfstand absolvierten Fahrzyklus ermittelt wurde.

Partikel-Emission:

Wert der ausgestoßenen Partikelmasse von Diesel-Fahrzeugen (mg/km), der im Rahmen des Typgenehmigungsverfahrens in einem auf dem Rollenprüfstand absolvierten Fahrzyklus ermittelt wurde.

Segment:

Mit dem Ziel einer besseren statistischen Vergleichbarkeit wurde eine Gliederung der Pkw-Modelle nach Segmenten geschaffen.

Die Eingruppierung der Modelle erfolgt anhand optischer, technischer und marktorientierter Merkmale. Im Zulassungsdokument sind diesbezügliche Merkmale nicht enthalten.

Zu den Geländewagen zählen alle Pkw-Modelle, sobald sie als M₁G-Fahrzeug gemäß Richtlinie 2007/46/EG typgenehmigt wurden. Ohne eine entsprechende Typgenehmigung werden Pkw-Modelle mit Offroad-Charakter im Segment "SUVs" ausgewiesen. Die von den Zulassungsbehörden mitgeteilte und im ZFZR eingetragene Fahrzeugklasse und Aufbauart ist nicht maßgebend.

Fahrzeuge älterer Bauart (vor 1990) sowie ohne auswertbare FIN können keinem Segment zugeordnet werden, sie erscheinen unter "Sonstige". Eine Ausnahme bilden die älteren Wohnmobile, die anhand weiterer Kriterien eindeutig ihrem Segment zugeordnet werden können.

Typ-Schlüsselnummer:

Im Rahmen der Typgenehmigung eines Fahrzeuges werden Typ- und Handelsbezeichnung sowie - als nationale Besonderheit - eine Typ-Schlüsselnummer (TSN) festgelegt und bei der Zulassung des Fahrzeugtyps verwendet und an das ZFZR gemeldet. Fahrzeuge von Herstellern, die nicht die Zuteilung einer TSN beim KBA beantragt haben oder deren technischer Zustand nicht mehr dem der genehmigten TSN entsprechen, erhalten die TSN "000".

Im Zuge qualitätsfördernder Maßnahmen werden in der amtlichen Statistik seit 2014 die Bestandsdaten des ZFZR mit den Typgenehmigungsdaten abgeglichen. Bei Abweichungen in den für die Zuteilung der TSN zugrunde liegenden Kriterien (z. B. Fahrzeugklasse, Antriebsart, Hubraum) wird eine als nicht zutreffend erkannte TSN dann auf "000" gesetzt. In diesen Fällen liegen fehlerhafte Meldungen an das ZFZR vor oder es fanden technische Veränderungen am Fahrzeug statt, so dass dieses nicht mehr der ursprünglichen Typgenehmigung des Herstellers entspricht. Des Weiteren wird geprüft, ob die Pkw ohne TSN über einen Abgleich der technischen Werte (z. B. Hersteller, Fahrzeugklasse, Fahrzeugaufbau, kW, Hubraum, technisch zulässige Gesamtmasse) nachträglich typisiert werden können. Im Falle eines Treffers wird die TSN aus der Typdatenbank des KBA in den Statistiksatz übernommen.

Dadurch kann ein "Bruch" zu bisherigen statistischen Auswertungen des Fahrzeug-Bestandes nach Typen entstehen. Dabei sind Abweichungen in beide Richtungen möglich, da die Korrektur der gemeldeten TSN deren Bestandszahlen in der Statistik (insbesondere bei älteren Fahrzeugen und Nutzfahrzeugen) reduziert, die Nachtypisierung dagegen erhöht.

Unbekannt(e Angaben):

Unplausible sowie fehlende Feldinhalte werden bei der Datenaufbereitung entsprechend gekennzeichnet und bei der Auswertung unter "unbekannt" aufgeführt.

Zulässige Gesamtmasse:

Ausgewiesen wird die technische zulässige Gesamtmasse in beladenem Zustand in kg, wie sie im Feld F.1 der Zulassungsbescheinigung eingetragen ist.

Fahrzeugarten (Anlage A)

Kraftfahrzeug:

(gemäß den EG-Vorschriften bzw. der Systematik der Straßenfahrzeuge - DIN 70 010)
Maschinell angetriebenes Straßenfahrzeug.

Kraftrad (L):

(zusätzlich gültig: Richtlinie 2002/24/EG und die Verordnung (EU) Nr. 168/2013)

Dazu gehören zwei- und dreirädrige sowie leichte vierrädrige Kfz.

Im Einzelnen sind das:

Zulassungsfreies Kraftrad mit Versicherungskennzeichen (gesonderte Auswertung)

- **Kleinkraftrad (L1e, L2e)**
 - 2-rädrig (bis 50 cm³ und bis 45 km/h oder 4 kW bei Elektromotoren) (Klasse L1e)
 - 3-rädrig (bis 50 cm³ und bis 45 km/h oder 4 kW bei Elektro- oder anderen Verbrennungsmotoren) (Klasse L2e)
- **Leichtkraftfahrzeug (L6e)**
 - 4-rädrig (unter 350 kg Leermasse (ohne Batterien bei Elektrofz.), bis 50 cm³ und bis 45 km/h bei Elektro- oder anderen Verbrennungsmotoren)

Zulassungspflichtiges/-freies Kraftrad mit amtlichem Kennzeichen

- **Kraftrad (L3e, mit Beiwagen L4e) (zulassungspflichtig)**
 - ohne Leistungsbeschränkung (2-rädrig, über 50 cm³ und/oder über 45 km/h)
- **Kraftrad (L3e, mit Beiwagen L4e und Aufbauart B) (zulassungsfrei)**
 - Leichtkraftrad (2-rädrig, bis 125 cm³ und bis 11 kW)
- **Drei- und leichtes vierrädriges Kraftfahrzeug (L5e, L7e) (zulassungspflichtig)**
 - 3-rädrig (über 50 cm³ und/oder über 45 km/h) (Klasse L5e)
 - 4-rädrig (bis 400 kg Leermasse (bis 550 kg Leermasse für Güterbeförderung) und ohne Batterien bei Elektrofz.) bis 15 kW) (Klasse L7e)

Ggf. vorhandene nationale bzw. EG-Unterklassen oder auch nationale Klassen können dem Verzeichnis zur Systematisierung von Kraftfahrzeugen und ihren Anhängern (SV 1) entnommen werden.

Personenkraftwagen (M₁):

Kfz zur Personenbeförderung mit mindestens vier Rädern und mit höchstens acht Sitzplätzen außer dem Fahrersitz. Sie gliedern sich nach dem Bautyp in Pkw und Fahrzeuge mit besonderer Zweckbestimmung:

Personenkraftwagen

- Limousine
- Schräghecklimousine
- Kombilimousine
- Coupe
- Cabrio-Limousine
- Mehrzweckfahrzeug
- Pkw-Pick-up

Fahrzeug mit besonderer Zweckbestimmung

- Wohnmobil
- Krankenwagen, Notarzteinsatzfahrzeug
- Leichenwagen
- Beschussgeschütztes Fahrzeug
- Sonstige
- Rollstuhlgerecht

Fahrzeuge der Fahrzeugklasse M₁ wie auch die nationalen Fahrzeugarten (z. B. Motorschlitten) werden in der KBA-Statistik in offene und geschlossene Pkw unterteilt.

Fahrzeugarten (Anlage A)

Nutzfahrzeug:

Kfz, das nach seiner Bauart und Einrichtung zur Beförderung von Personen, zum Transport von Gütern und/oder zum Ziehen von Anhängerfahrzeugen bestimmt ist.

Pkw und Krafträder sind ausgeschlossen.

Kraftomnibus (M₂ oder M₃):

Kfz, das nach seiner Bauart und Einrichtung zur Beförderung von mehr als neun Personen (einschl. Fahrzeugführer) und ihres Reisegepäcks bestimmt ist.

Sie gliedern sich nach der zulässigen Gesamtmasse (bis 5 t = M₂ und mehr als 5 t = M₃), dem Bautyp (Ein- bzw. Doppeldecker und Gelenk- bzw. Niederflurbus), der Anzahl der Sitz- und/oder Stehplätze sowie weiteren Fahrzeugen mit besonderer Zweckbestimmung (wie bei M₁-Fahrzeugen, aber ohne "Rollstuhlgerecht").

Lastkraftwagen (Lkw) (N₁ - N₃):

Nutzfahrzeug, das nach seiner Bauart und Einrichtung zum Transport von Gütern bestimmt ist.

Sie gliedern sich nach der zulässigen Gesamtmasse (bis 3,5 t = N₁, mehr als 3,5 t bis 12 t = N₂ und mehr als 12 t = N₃) und dem jeweiligen Bautyp sowie weiteren Fahrzeugen mit besonderer Zweckbestimmung:

Lastkraftwagen:

- Lkw (Aufbauart "BA")
- Van (N-Fahrzeug mit integriertem Führerhaus/Aufbauart "BB")

Die zunächst eingeführte EG-Klassifizierung hatte die weitere Unterteilung der Lkw nach Aufbauarten, wie es nach nationaler Systematik noch möglich war, nicht vorgesehen. Seit 04.08.2011 ist aufgrund der Einrichtung von Spezialaufbauarten grundsätzlich eine differenziertere Ausweisung wieder möglich. Da es aber dem Hersteller obliegt, bei der Typgenehmigung die Art des Spezialaufbaus anzugeben, ist eine Ausweisung aller tatsächlich in Deutschland zugelassener Spezialaufbauarten in der Statistik nicht gewährleistet.

Fahrzeug mit besonderer Zweckbestimmung:

- Beschussgeschütztes Fahrzeug
- Mobilkran
- Sonstige

Zugmaschine (N oder T):

(zusätzlich gültig: Richtlinie 2003/37/EG sowie Verordnung (EU) Nr. 167/2013 (T))

Nutzfahrzeug, das ausschließlich oder überwiegend zum Mitführen von Anhängerfahrzeugen bestimmt ist.

Zu den Zugmaschinen zählen:

Sattelzugmaschine (N₁ - N₃ mit Aufbauart "BC"):

Zugmaschine, die eine besondere Vorrichtung zum Mitführen von Sattelanhängern hat, wobei ein wesentlicher Teil des Gewichtes des Sattelanhängers von der Sattelzugmaschine getragen wird.

Straßenzugmaschine (N₁ - N₃ mit Aufbauart "BD"):

Auch "gewöhnliche Zugmaschine" genannt.

Land- oder forstwirtschaftliche Zugmaschine auf Rädern (T):

Zugmaschine, die nach ihrer Bauart und Ausrüstung auch zum Schieben, Tragen oder Antreiben von auswechselbaren Geräten für land- oder forstwirtschaftliche Arbeiten bestimmt ist. Dazu gehören neben den T-Fahrzeugen auch die nationalen Fahrzeugarten Ackerschlepper, Geräteträger und Sattelzugmaschine, die als land- oder forstwirtschaftliche Zugmaschine im Zuge des Einzelgenehmigungsverfahrens eingestuft wurde.

Selbstfahrende Arbeitsmaschine:

(aufgrund von anerkannten Typgenehmigungen und Definition gemäß § 2 Nr. 17 FZV)

Kfz, das nach seiner Bauart und seiner besonderen, mit dem Fahrzeug fest verbundenen Einrichtung zur Verrichtung von Arbeiten, jedoch nicht zur Beförderung von Personen oder Gütern bestimmt und geeignet ist.

Zu den Selbstfahrenden Arbeitsmaschinen zählen:

- Arbeitsmaschine und Arbeitsgerät für Land- oder Forstwirtschaft
- Arbeitsmaschine für Erdarbeiten und Straßenbau ¹⁾
- Sonstige Arbeitsmaschine ¹⁾

¹⁾ Erstellung einer EG-Typgenehmigung im Ermessen des Herstellers, dann Zulassung als N-Fahrzeug.

Fahrzeugarten (Anlage A)

Sonstiges Kraftfahrzeug (national):

Nationale Fahrzeug- und Aufbauarten, die aufgrund ihrer Beschaffenheit nicht den Pkw, Kraftomnibussen oder Lkw zugeordnet werden können.

Zu den Sonstigen Kfz zählen:

- Feuerwehraufbauart und Kfz mit ähnlicher Zweckbestimmung
- Krankenfahrstuhl (zulassungsfrei)
- Polizeikraftfahrzeug
- Post-, Funk- und Fernmeldefahrzeug
- Zivilschutzfahrzeug
- Sonstiges Kfz, soweit nicht aufgeführt
- Fahrzeugklasse bzw. Aufbauart unbekannt

Kraftfahrzeuganhänger (O oder R) einschließlich gezogener auswechselbarer Geräte (S):

(zusätzlich gültig Verordnung (EU) Nr. 167/2013 (R und S))

Nicht selbstfahrendes Straßenfahrzeug, das nach seiner Bauart dazu bestimmt ist, von einem Kfz mitgeführt zu werden.

Zu den Kraftfahrzeuganhängern zählen:

Fahrzeuganhänger der Klasse O:

Sie gliedern sich nach der zulässigen Gesamtmasse (bis 0,75 t = O₁, mehr als 0,75 t bis 3,5 t = O₂, mehr als 3,5 t bis 10 t = O₃ und mehr als 10 t = O₄), dem Anhängertyp "Sattel-, Deichsel- oder Zentralachsanhänger" sowie weiteren Fahrzeugen mit besonderer Zweckbestimmung ("Beschussgeschützt", "Wohnanhänger" und "Sonstige").

Die EG-Klassifizierung hatte die weitere Unterteilung der Anhänger nach Aufbauarten, wie es nach nationaler Systematik noch möglich war, nicht vorgesehen. Seit 04.08.2011 ist aufgrund der Einrichtung von Spezialaufbauarten grundsätzlich eine differenziertere Ausweisung wieder möglich. Da es aber dem Hersteller obliegt, bei der Typgenehmigung die Art des Spezialaufbaus anzugeben, ist eine Ausweisung aller tatsächlich in Deutschland zugelassener Spezialaufbauarten in der Statistik nicht gewährleistet.

Fahrzeuganhänger der Klasse R:

Land- oder forstwirtschaftliche Anhänger, die sich nach der zulässigen Gesamtmasse (bis 1,5 t = R1, mehr als 1,5 t bis 3,5 t = R2, mehr als 3,5 t bis 21 t = R3 und mehr als 21 t = R4) und zusätzlich nach der bauartbedingten Höchstgeschwindigkeit (bis zu 40 km/h = a und über 40 km/h = b) gliedern.

Hierzu zählen ebenfalls national eingestufte Anhänger für die Land- oder Forstwirtschaft.

Fahrzeuge der Klasse S:

Gezogene auswechselbare Geräte zum Einsatz in der Land- oder Forstwirtschaft, die sich nach der zulässigen Gesamtmasse (bis 3,5 t = S1 und über 3,5 t = S2) und zusätzlich nach der bauartbedingten Höchstgeschwindigkeit (bis zu 40 km/h = a und über 40 km/h = b) gliedern.

National eingestufte Anhänger-Arbeitsmaschinen und Anhänger-Arbeitsgeräte für die Land- oder Forstwirtschaft gehören ebenfalls dazu.

Emissionsgruppen ¹⁾ (Anlage B) (nur für statistische Zwecke)

Pkw (Kfz der Klasse M₁ und M₁G einschließlich Fahrzeuge mit besonderer Zweckbestimmung und Aufbauart SA über 2,8 t, SC und SD) ²⁾

Emissions- gruppe	Klartext/Grundlage	Schlüsselnummer
EURO 6 ³⁾	EURO6;N;CI; M, N1 I EURO6;O;CI; N1 II EURO6;P;CI; N1 III, N2 EURO6;Q;CI; M, N1 I EURO6;R;CI; N1 II EURO6;S;CI; N1 III, N2 EURO6;T;CI; M, N1 I EURO6;U;CI; N1 II EURO6;V;CI; N1 III, N2 EURO6;W;PI/CI; M, N1 I EURO6;X;PI/CI; N1 II EURO6;Y;PI/CI; N1 III, N2 EURO6;ZA;PI/CI;M, N1 EURO6;ZB;PI/CI; N1 II EURO6;ZC;PI/CI; N1 III, N2 EURO6;ZD;PI/CI;M, N1 I EURO6;ZE;PI/CI; N1 II EURO6;ZF;PI/CI; N1 III, N2 EURO6;ZG;PI/CI; M, N1 I EURO6;ZH;PI/CI; N1 II EURO6;ZI;PI/CI; N1 III, N2 EURO6;ZJ;PI/CI; M, N1 I EURO6;ZK;PI/CI; N1 II EURO6;ZL;PI/CI; N1 III, N2 EURO VI; A-D; M, N	36N0 36O0 36P0 36Q0 36R0 36S0 36T0 36U0 36V0 36W0 36X0 36Y0 36ZA 36ZB 36ZC 36ZD 36ZE 36ZF 36ZG 36ZH 36ZI 36ZJ 36ZK 36ZL 66A0, 66B0, 66C0, 66D0
EURO 5 ³⁾	EURO5;A;PI/CI; M, N1 I EURO5;B;CI;M1sozE ohneM1G ⁴⁾ EURO5;C;CI;M1G sozE ⁴⁾ EURO5;D;PI/CI; N1 II EURO5;E;PI/CI; N1 III, N2 EURO5;F;PI/CI; M, N1 I EURO5;G;CI;M1sozE ohneM1G ⁴⁾ EURO5;H;PI/CI; N1 II EURO5;I;PI/CI;N1 III, N2 EURO5;J;PI/CI; M, N1 I EURO5;K;CI;M1sozE ohneM1G ⁴⁾ EURO5;L;PI/CI; N1 II EURO5;M;PI/CI; N1 III, N2	35A0 35B0 35C0 35D0 35E0 35F0 35G0 35H0 35I0 35J0 35K0 35L0 35M0
EURO 4	EURO 4 98/69/EG I; B 1999/96/EG; B1; B2; C; EEV ⁵⁾ 1999/96/EG; B1; B2 1999/96/EG; C; EEV ⁵⁾	0462-0464 0465, 0466, 0635 0473-0475 0680, 0681, 0683, 0684 0690, 0691
EURO 3	S-ARM D4/D4 I EURO 3 98/69/EG I, A EURO 3/D4 98/69/EG I-III; A/D4 I 98/69/EG II-III, B 1999/96/EG; A	0432, 0433, 0438, 0439, 0443 0444-0446 0447, 0448, 0634 0453-0455 0456-0461 0467-0470, 0645, 0655 0472, 0670, 0671

Emissionsgruppen ¹⁾ (Anlage B) (nur für statistische Zwecke)

Fortsetzung:

Pkw (Kfz der Klasse M₁ und M₁G einschließlich der Fahrzeuge mit besonderer Zweckbestimmung und Aufbauart SA über 2,8 t, SC und SD) ²⁾

Emissions- gruppe	Klartext/Grundlage	Schlüsselnummer
EURO 2	Schadstoffarm EURO 2 96/69/EG I S-ARM D3/D3 I 98/69/EG II-III; A 91/542/EWG; B SKL: S2 SKL: S2, GKL: G1 SKL: S2, GKL: G1 OEST 96/69/EG I 98/69/EG II; A 98/69/EG III; A 94/12/EG (M) 94/12/EG (M), GKL: G1	0425, 0426, 0435, 0441 0427 0430, 0431, 0436, 0437, 0442 0449-0452 0471 0620 0621 0622 0633 0644 0654 0660 0661
EURO 1	Anlage XXIII US-Norm SCHADSTOFFARM E1 Schadstoffarm E2 S-ARM:93/59/I,G:92/97 96/69/EG II-III SKL: S1 SKL: S1, GKL: G1 SKL: S1, GKL: G1 OEST 93/59/EWG I-III 93/59/I GKL: G1 93/59/I GKL: G1 OEST 93/59/II GKL: G1 93/59/II GKL: G1 OEST 96/69/EG II 93/59/III GKL: G1 93/59/III GKL: G1 OEST S-ARM:93/59/EWG I	0401, 0402, 0412 0411, 0413 0414, 0416, 0421, 0434, 0440, 0477 0422 0428, 0429, 0653 0610 0611 0612 0630, 0640, 0650 0631 0632 0641 0642 0643 0651 0652 0418, 9991 (03, 04, 09 mit GKAT)
Sonstige	Nicht bzw. bedingt schadstoffreduziert, Emissionsklasse unbekannt und Oldtimer	...

Emissionsgruppen ¹⁾ (Anlage B) (nur für statistische Zwecke)

Nutzfahrzeuge (Kfz der Klasse M₂, M₂G, M₃, M₃G und N einschließlich Fahrzeuge mit besonderer Zweckbestimmung sowie teilweise T-Fahrzeuge ⁶⁾)

Emissions- gruppe	Klartext/Grundlage	Schlüsselnummer
EURO VI bzw. 6 (S 6) ^{3) 7)}	EURO6;N;CI; M, N1 I EURO6;O;CI; N1 II EURO6;P;CI; N1 III, N2 EURO6;Q;CI; M, N1 I EURO6;R;CI; N1 II EURO6;S;CI; N1 III, N2 EURO6;T;CI; M, N1 I EURO6;U;CI; N1 II EURO6;V;CI; N1 III, N2 EURO6;W;PI/CI; M, N1 I EURO6;X;PI/CI; N1 II EURO6;Y;PI/CI; N1 III, N2 EURO6;ZA;PI/CI; M, N1 EURO6;ZB;PI/CI; N1 II EURO6;ZC;PI/CI; N1 III, N2 EURO6;ZD;PI/CI; M, N1 I EURO6;ZE;PI/CI; N1 II EURO6;ZF;PI/CI; N1 III, N2 EURO6;ZG;PI/CI; M, N1 I EURO6;ZH;PI/CI; N1 II EURO6;ZI;PI/CI; N1 III, N2 EURO6;ZJ;PI/CI; M, N1 I EURO6;ZK;PI/CI; N1 II EURO6;ZL;PI/CI; N1 III, N2 EURO VI; A-D; M, N	36N0 36O0 36P0 36Q0 36R0 36S0 36T0 36U0 36V0 36W0 36X0 36Y0 36ZA 36ZB 36ZC 36ZD 36ZE 36ZF 36ZG 36ZH 36ZI 36ZJ 36ZK 36ZL 66A0, 66B0, 66C0, 66D0
EEV ^{5) 7)} (S5)	1999/96/EG; C; EEV 1999/96/EG; B2	0690, 0691 0683, 0684
EURO V bzw. 5 (S 5) ^{3) 7)}	EURO5;A;PI/CI; M, N1 I EURO5;D;PI/CI; N1 II EURO5;E;PI/CI; N1 III, N2 EURO5;F;PI/CI; M, N1 I EURO5;H;PI/CI; N1 II EURO5;I;PI/CI;N1 III, N2 EURO5;J;PI/CI; M, N1 I EURO5;L;PI/CI; N1 II EURO5;M;PI/CI; N1 III, N2	35A0 35D0 35E0 35F0 35H0 35I0 35J0 35L0 35M0
EURO IV (S4)	98/69/EG I; B 1999/96/EG; B1	0635 0680, 0681
EURO III (S3)	98/69/EG I; A 98/69/EG II; B 98/69/EG III; B 1999/96/EG; A	0634 0645 0655 0670, 0671
EURO II (S2)	SKL: S2 SKL: S2, GKL: G1 96/69/EG I 98/69/EG II; A 98/69/EG III; A 94/12/EG (M)	0620 0621, 0622 0633 0644 0654 0660, 0661

Emissionsgruppen ¹⁾ (Anlage B) (nur für statistische Zwecke)

Fortsetzung:

Nutzfahrzeuge (Kfz der Klasse M₂, M₂G, M₃, M₃G und N einschließlich Fahrzeuge mit besonderer Zweckbestimmung sowie teilweise T-Fahrzeuge ⁶⁾)

Emissions- gruppe	Klartext/Grundlage	Schlüsselnummer
EURO I (S1)	SKL: S1 SKL: S1, GKL: G1 93/59/EWG I-III 93/59/I GKL: G1 96/69/EG II-III 93/59/II GKL: G1 93/59/III GKL: G1	0610 0611, 0612 0630, 0640, 0650 0631, 0632 0643, 0653 0641, 0642 0651, 0652
Sonstige	Nicht bzw. bedingt schadstoffreduziert, Emissionsklasse unbekannt und Oldtimer	...

Krafträder (2-rädrige Kfz der Klasse L3e und L4e)

Emissions- gruppe	Klartext/Grundlage	Schlüsselnummer
EURO 5 ⁸⁾	EURO5; L1eB-7; PI EURO5; L1eB-7; CI	1501 1502
EURO 4 ⁸⁾	EURO4; L3e; <130 km/h; PI EURO4; L3e; >=130 km/h; PI EURO4; L3e; CI	1431 1432 1433
EURO 3	2002/51: B: unter 150 cm ³ 2002/51: B: ab 150 cm ³ 2006/72; C; unter 130 km/h 2006/72; C; ab 130 km/h	0211 0212 0213 0214
EURO 2	2002/51: A: unter 150 cm ³ 2002/51: A: ab 150 cm ³	0209 0210
EURO 1	97/24: bis 80 cm ³ ; 4-T 97/24: über 80-175 cm ³ ; 4-T 97/24: über 175 cm ³ ; 4-T	0204 0205 0206
Sonstige	Nicht bzw. bedingt schadstoffreduziert, Emissionsklasse unbekannt und Oldtimer	...

Emissionsgruppen ¹⁾ (Anlage B) (nur für statistische Zwecke)

Krafträder (3- und leichte 4-rädrige Kfz der Klasse L5e und L7e)

Emissions- gruppe	Klartext/Grundlage	Schlüsselnummer
EURO 5 ⁸⁾	EURO5; L1eB-7; PI EURO5; L1eB-7; CI	1501 1502
EURO 4 ⁸⁾	EURO4; L5eA; PI EURO4; L5eA; CI EURO4; L5eB; PI EURO4; L5eB; CI EURO4; L7eA; PI EURO4; L7eA; CI EURO4; L7eB; PI EURO4; L7eB; CI EURO4; L7eC; PI EURO4; L7eC; CI	1451 1452 1453 1454 1471 1472 1473 1474 1475 1476
EURO 2	2002/51; A:FZM.3-4RAED. 2002/51; A:SZM.3-4RAED.	0309 0310
EURO 1	97/24:4-TAKT; o. Zuschlag 97/24:2-TAKT; m. Zuschlag 97/24:4-TAKT; m. Zuschlag	0306 0307 0308
Sonstige	Nicht bzw. bedingt schadstoffreduziert, Emissionsklasse unbekannt und Oldtimer	...

¹⁾ Es handelt sich um ein statistisches Kategorien-System, **das keine Relevanz für das Zulassungsverfahren und die Kfz-Besteuerung besitzt** (siehe auch Begriffsbestimmungen).- ²⁾ EURO 1 bis 4 gilt für Pkw, die die Abgasvorschriften nach 70/220/EG ff. erfüllen (Schlüsselnummer beginnend mit "04.." oder "06..").- ³⁾ Die Abgasvorschrift 70/220/EG wird durch die Verordnung (VO) (EG) 715/2007 abgelöst und gilt für **leichte Pkw (M₁ oder M₂) und Nutzfahrzeuge (N₁ oder N₂)** mit einer Bezugsmasse (= Masse fahrbereites Fahrzeug abzgl. Pauschalmasse des Fahrers von 75 kg und zzgl. Pauschalmasse von 100 kg) bis zu 2.610 kg (auf Antrag des Herstellers bis max. 2.840 kg möglich). Die EURO-Stufen 5 und 6 gelten für Fahrzeuge, die die Abgasvorschrift (VO) (EG) 715/2007 und deren Durchführungsbestimmung (VO (EG) 692/2008) erfüllen (Schlüsselnummer beginnend mit "3..."). Bei Mehrstufenfahrzeugen behält das Fahrzeug die Emissionsklasse des Basisfahrzeugs (siehe Bekanntmachung Nr. 004 aus Juni 2012).- ⁴⁾ Nationale Abkürzung für die Begriffsbestimmung "Fahrzeuge für besondere soziale Erfordernisse" (s. Kap. I, Artikel 3 Nr. 2 VO (EG) 715/2007).- ⁵⁾ Zu EEV (= Enhanced Environmentally Friendly Vehicle = besonders umweltfreundliches Fahrzeug) gehören Fahrzeuge, die freiwillig die Stufe C der Abgasvorschrift 1999/96/EG nachweisen und damit automatisch auch die SKL: S5 (= EURO V) erfüllen. Die Zuordnung dient der emissionsbezogenen Besteuerung von Kfz.- ⁶⁾ T-Fahrzeuge müssen die Abgasvorschrift 2000/25/EG i. V. m. d. 97/68/EG erfüllen. Im Jahr 2006 wurden für diese Fahrzeuge eigene Schlüsselnummern beginnend mit "08.." eingeführt (vorher wurden die Schlüsselnummern der Nutzfahrzeuge verwendet). Da **keine** Eurostufenzuordnung erfolgen kann, wurden diese Schlüsselnummern nicht abgedruckt. Gleiches gilt für die im Dezember 2013 aufgenommenen Schlüsselnummern beginnend mit der "09.." nach der Richtlinie 97/68/EG.- ⁷⁾ Aufgrund der VO (EG) 595/2009 vom 18.06.2009 und ihren Durchführungsbestimmungen wurden für **schwere Pkw und Nutzfahrzeuge** Emissionsklassen der EURO-Stufe VI (S6) eingerichtet. Der Anhang XIV zu § 48 StVZO wurde durch das Bundesministerium für Verkehr und digitale Infrastruktur (BMVI) angepasst.- ⁸⁾ Mit Einführung neuer L-Fahrzeugklassen nach der Verordnung (EU) Nr. 168/2013 vom 15.01.2013 und der Durchführungsverordnung (EU) Nr. 901/2014 vom 18.07.2014 sind im September 2014 Emissionsklassen zu den Stufen EURO 4 und 5 eingerichtet worden und beginnen mit "1...". Zulassungsfreie Fahrzeuge mit Versicherungskennzeichen (L1e, L2e oder L6e) sind nicht in der Anlage B enthalten.

Impressum

Herausgeber:
Krafftahrt-Bundesamt
24932 Flensburg

Internet: www.kba.de



Fachliche Auskünfte und Beratung:

Telefon: 0461 316-1133
Telefax: 0461 316-2833
E-Mail: Fahrzeugstatistik_FZ@kba.de

Erscheinungsfolge: jährlich
Erschienen im Juli 2017
Stand: Jahr 2016

Bildquelle: Foto Raake

Legal notice

Publisher:
Krafftahrt-Bundesamt
24932 Flensburg
Germany

Internet: www.kba.de

Special information and advice:

Phone: +49 461 316-1133
Fax: +49 461 316-2833
E-mail: Fahrzeugstatistik_FZ@kba.de

Frequency of publication: annually
Issued in July 2017
Version: Year 2016

Picture Source: Foto Raake

Alle Rechte vorbehalten. Die Vervielfältigung und Verbreitung dieser Veröffentlichung, auch auszugsweise und in digitaler Form, ist nur mit Quellenangabe gestattet. Dies gilt auch, wenn Inhalte dieser Veröffentlichung weiterverbreitet werden, die nur mittelbar erlangt wurden.

© Krafftahrt-Bundesamt, Flensburg

● ● ● ● ● ● Wir punkten mit Verkehrssicherheit!

All rights reserved. Reproduction and dissemination of this publication, including in parts or in digital form, is permitted provided the Krafftahrt-Bundesamt is acknowledged as its source. This includes the dissemination of contents of this publication that have been obtained indirectly.

© Krafftahrt-Bundesamt, Flensburg

● ● ● ● ● ● We score with road safety!