

Kraftfahrt-  
Bundesamt



# Fahrzeugzulassungen (FZ)

## Neuzulassungen von Personenkraftwagen und Krafträdern nach Motorisierung Jahr 2018

### FZ 22



## Nutzungshinweis

---

Das Kraftfahrt-Bundesamt (KBA) veröffentlicht seine Statistiken in einem bildschirmoptimierten PDF-Format. Das bedeutet, dass auf Formatierung und Gestaltung für einen Druck als Broschüre zugunsten einer optimierten Darstellung am Bildschirm verzichtet wird. Bei Anwendung einer geeigneten Software (s. u.) können die PDF-Veröffentlichungen auch im doppelseitigen Bildschirmformat angezeigt werden. Damit ist es möglich, zahlreiche Tabellen komplett ansehen zu können, obwohl diese über zwei Seiten hinweg abgebildet werden. Um diese Ansicht sicherstellen zu können, sind in den Dokumenten vereinzelt entsprechend gekennzeichnete Zwischenseiten eingefügt worden.

Als geeignete Software stehen sogenannte PDF-Betrachter (PDF-Reader) kostenlos zur Verfügung. Sofern auf Ihrem Rechner eine solche Software noch nicht installiert ist, können Sie sich hier über verschiedene PDF-Betrachter anbieterunabhängig informieren und diese kostenfrei herunterladen: [http://de.wikipedia.org/wiki/Liste\\_von\\_PDF-Software](http://de.wikipedia.org/wiki/Liste_von_PDF-Software) oder unter [www.pdfreaders.org](http://www.pdfreaders.org). Eine im Browser angezeigte PDF-Datei kann über das Kontextmenü "Datei" auf dem Rechner abgespeichert werden. Alternativ können Sie eine PDF-Datei auch durch das Klicken mit der rechten Maustaste auf den Dateilink und dann mit der linken Maustaste auf "Ziel speichern unter" herunterladen. Wählen Sie das Verzeichnis, in dem Sie speichern möchten und bestätigen dann mit der Taste "Speichern".

# Inhaltsverzeichnis

---

## Fahrzeugzulassungen im Jahr 2018

	Seite
<b>Personenkraftwagen</b>	
1. Höchstgeschwindigkeiten und Bundesländer	4
2. Hubraum (Zeitreihe 1960 bis 2018)	6
3. Hubraum sowie nach Haltergruppen (mit Diagramm Anteil der Frauen nach Hubraum)	8
4. Motorleistung und Hubraum sowie Kraftstoffart Diesel	10
<b>Krafträder</b>	
5. Höchstgeschwindigkeiten und Bundesländer	12
6. Hubraum (Zeitreihe 1960 bis 2018)	14
7. Hubraum (mit Vergleich zum Vorjahr)	15
8. Motorleistung und Hubraum	16
<b>Methodische Erläuterungen</b>	<b>17</b>
<b>Zeichenerklärung</b>	<b>20</b>
<b>Begriffsbestimmungen</b>	<b>21</b>
<b>Fahrzeugarten (Anlage A)</b>	<b>25</b>
<b>Emissionsgruppen (Anlage B)</b>	<b>28</b>
<b>Merkmalsliste der unterjährigen Bestandsziehungen (Anlage C)</b>	<b>35</b>

# 1. Neuzulassungen von Personenkraftwagen 2018 nach Höchstgeschwindigkeiten und Bundesländern

Höchstgeschwindigkeit	Baden-Württemberg	Bayern	Berlin	Brandenburg	Bremen	Hamburg	Hessen	Mecklenburg-Vorpommern	Niedersachsen
	1	2	3	4	5	6	7	8	9
bis 25 km/h	2	1	-	1	-	-	1	1	2
26 - 50 km/h	2	1	-	-	-	-	-	-	1
51 - 100 km/h	47	43	4	27	2	8	24	14	83
101 - 110 km/h	28	36	4	6	1	4	21	3	21
111 - 120 km/h	59	96	6	13	5	24	46	23	61
121 - 130 km/h	2 933	2 759	541	313	66	494	912	163	1 406
131 - 140 km/h	3 517	4 182	284	700	103	280	1 750	312	1 849
141 - 150 km/h	5 118	7 530	791	851	187	818	5 020	545	4 287
151 - 160 km/h	23 621	22 268	6 364	4 305	1 456	5 914	13 695	2 284	14 663
161 - 170 km/h	34 249	43 757	7 958	8 444	1 943	8 677	27 875	4 936	28 798
171 - 180 km/h	35 963	55 897	8 157	8 046	1 625	9 231	33 691	4 860	30 387
181 - 190 km/h	50 925	78 759	9 421	10 908	2 357	19 488	51 600	6 651	46 436
191 - 200 km/h	61 425	102 370	12 655	10 832	2 588	23 538	65 701	6 885	70 127
201 - 210 km/h	70 113	114 044	11 122	9 675	2 803	21 250	56 539	5 575	57 718
211 - 220 km/h	45 789	81 206	6 201	4 606	1 764	24 796	40 606	2 811	41 686
221 - 230 km/h	51 534	67 605	6 789	3 636	2 010	11 055	27 427	1 682	18 893
231 - 240 km/h	35 048	39 667	4 346	2 064	1 414	5 548	17 514	1 062	14 796
241 - 250 km/h	45 481	77 566	5 100	2 750	1 836	6 646	19 413	1 388	16 998
251 und mehr km/h	14 240	11 691	1 341	600	276	1 466	4 338	256	3 262
unbekannt	1	-	-	-	-	-	-	-	-
Insgesamt	480 095	709 478	81 084	67 777	20 436	139 237	366 173	39 451	351 474

1. (Fortsetzung): Neuzulassungen von Personenkraftwagen 2018 nach Höchstgeschwindigkeiten und Bundesländern

Nordrhein-Westfalen	Rheinland-Pfalz	Saarland	Sachsen	Sachsen-Anhalt	Schleswig-Holstein	Thüringen	Sonstige	Deutschland	Höchstgeschwindigkeit
10	11	12	13	14	15	16	17	18	
2	-	-	1	-	-	-	-	11	bis 25 km/h
3	-	1	-	-	1	-	-	9	26 - 50 km/h
123	34	11	17	12	26	13	-	488	51 - 100 km/h
62	17	1	5	-	15	2	-	226	101 - 110 km/h
188	37	5	5	4	102	10	-	684	111 - 120 km/h
3 232	664	204	435	312	651	274	1	15 360	121 - 130 km/h
4 265	1 535	243	770	340	987	451	5	21 573	131 - 140 km/h
7 976	2 238	444	1 447	511	1 856	635	7	40 261	141 - 150 km/h
38 129	7 175	3 060	6 449	2 668	6 249	2 832	9	161 141	151 - 160 km/h
68 752	13 274	4 309	13 562	6 954	10 712	7 533	10	291 743	161 - 170 km/h
70 488	13 841	4 839	13 570	6 281	9 168	7 683	26	313 753	171 - 180 km/h
96 762	19 041	6 166	19 189	9 654	13 054	10 889	67	451 367	181 - 190 km/h
101 979	18 875	5 823	20 172	9 450	12 326	11 470	92	536 308	191 - 200 km/h
99 371	20 533	5 620	17 447	8 816	12 213	9 835	131	522 805	201 - 210 km/h
58 570	11 009	2 784	10 197	4 906	6 538	5 949	138	349 556	211 - 220 km/h
47 674	9 646	2 336	6 793	2 934	4 986	3 539	61	268 600	221 - 230 km/h
27 608	6 016	1 230	3 661	1 722	3 162	2 007	146	167 011	231 - 240 km/h
38 297	8 004	1 988	5 671	2 552	3 840	3 288	135	240 953	241 - 250 km/h
10 416	2 150	509	1 206	376	1 296	503	1	53 927	251 und mehr km/h
1	-	-	-	-	-	-	-	2	unbekannt
673 898	134 089	39 573	120 597	57 492	87 182	66 913	829	3 435 778	Insgesamt

## 2. Neuzulassungen von Personenkraftwagen <sup>1)</sup> 1960 bis 2018 nach Hubraum

Jahr	Mit Hubraum in cm <sup>3</sup>										Mit Rotationskolben- und E.-motor <sup>3)</sup>	Insgesamt
	bis 699	700 bis 999	1000 bis 1199	1200 bis 1499	1500 bis 1999	2000 bis 2499	2500 bis 2999	3000 bis 3999	4000 und mehr	unbekannt <sup>2)</sup>		
	1	2	3	4	5	6	7	8	9	10		
1960	259 323		542 197			168 219					-	969 739
1965	254 155		368 735		469 482		424 879				313	1 517 564
1970	42 035	149 484	414 679	524 974	797 875	112 226	61 604			4 246	2 107 123	
1975	32 023	182 905	472 798	445 232	766 132	121 149	71 178	5 261	7 790	1 580	2 106 048	
1980	33 805	144 478	279 364	667 212	925 421	230 918	106 953	20 708	15 659	1 669	2 426 187	
1985	17 268	155 214	143 867	460 052	1 249 315	227 152	85 342	26 687	13 890	474	2 379 261	
1990	5 002	108 040	191 702	562 607	1 721 210	259 009	141 888	31 097	19 618	610	3 040 783	
1995	1 060	96 970	289 882	651 014	1 791 007	259 435	147 153	53 644	23 676	220	3 314 061	
2000	36 621	194 710	143 502	573 781	1 784 539	380 243	146 188	74 956	43 687	116	3 378 343	
2005	21 170	64 255	196 419	599 868	1 815 317	336 089	208 653	64 339	36 012		3 342 122	
2009	114	205 312	355 649	1 227 495	1 570 728	206 982	186 015	32 220	22 345	315	3 807 175	
2010	69	99 344	268 463	725 547	1 392 025	180 087	194 948	28 515	26 683	579	2 916 260	
2011	58	97 601	327 842	698 338	1 576 800	204 018	213 583	27 267	25 793	2 334	3 173 634	
2012	71	152 982	326 729	606 144	1 556 978	193 060	193 702	24 657	25 173	3 008	3 082 504	
2013	306	216 016	335 609	548 013	1 432 827	191 750	173 295	22 614	25 915	6 086	2 952 431	
2014	1 017	261 474	345 218	570 953	1 419 090	204 916	178 827	21 760	24 977	8 541	3 036 773	
2015	1 264	334 585	319 973	669 048	1 411 080	215 930	191 242	25 864	24 598	12 458	3 206 042	
2016	1 417	358 775	340 515	726 973	1 451 449	209 193	202 114	25 383	24 291	11 497	3 351 607	
2017	1 608	441 753	329 318	775 126	1 425 438	183 990	203 849	32 296	22 682	25 202	3 441 262	
2018	1 360	594 457	224 240	841 086	1 334 593	153 450	198 987	34 230	17 068	36 307	3 435 778	

<sup>1)</sup> Durch die Harmonisierung der Fz.-Papiere werden Fahrzeuge mit besonderer Zweckbestimmung (Wohnmobile, Krankenwagen u. a.) ab 2005 den Pkw zugeordnet.

<sup>2)</sup> Ab 2009 einschließlich Fahrzeuge mit Rotationskolbenmotor ohne Hubraumangabe und Elektromotor. - <sup>3)</sup> Ab 1975 einschließlich Elektromotor. Von 2005 bis 2008 wurden Rotationskolben- und Elektromotor in die kleinste Hubraumklasse gezählt.

**Wenn die Gliederungstiefe der amtlichen  
Statistiken nicht ausreicht oder Auswertungen  
in Dateiform gewünscht werden, bieten  
wir Ihnen gern Individualauswertungen  
gegen Kostenerstattung an.**

**Wenden Sie sich bitte direkt  
an das**

**Krafftahrt-Bundesamt**

**Sachgebiet 312**

**24932 Flensburg**

**Individualstatistik@kba.de**

**Telefax: 0461 314-1723**

**Internet: [www.kba.de](http://www.kba.de)**

### 3. Neuzulassungen von Personenkraftwagen 2018 gegenüber 2017 nach Hubraum sowie nach Haltergruppen

Hubraum Haltergruppe		2018		2017		Veränderung in %	
		Anzahl	Anteil in %	Anzahl	Anteil in %		
		1	2	3	4		
Mit Hubraum							
bis	499 cm <sup>3</sup>	34	0,0	28	0,0	+	21,4
-	500 - 699 cm <sup>3</sup>	1 326	0,0	1 580	0,0	-	16,1
-	700 - 999 cm <sup>3</sup>	594 457	17,3	441 753	12,8	+	34,6
-	1000 - 1199 cm <sup>3</sup>	224 240	6,5	329 318	9,6	-	31,9
-	1200 - 1399 cm <sup>3</sup>	441 224	12,8	513 554	14,9	-	14,1
-	1400 - 1499 cm <sup>3</sup>	399 862	11,6	261 572	7,6	+	52,9
-	1500 - 1999 cm <sup>3</sup>	1 334 593	38,8	1 425 438	41,4	-	6,4
-	2000 - 2499 cm <sup>3</sup>	153 450	4,5	183 990	5,3	-	16,6
-	2500 - 2999 cm <sup>3</sup>	198 987	5,8	203 849	5,9	-	2,4
und	3000 und mehr cm <sup>3</sup>	51 298	1,5	54 978	1,6	-	6,7
	unbekannt <sup>1)</sup>	36 307	1,1	25 202	0,7	+	44,1
Insgesamt		3 435 778	100,0	3 441 262	100,0	-	0,2
davon:							
Land- und Forstwirtschaft, Fischerei		3 446	0,1	3 533	0,1	-	2,5
Bergbau, Gewinnung von Steinen und Erden		1 126	0,0	1 187	0,0	-	5,1
Verarbeitendes Gewerbe/Herstellung von Waren		412 058	12,0	430 793	12,5	-	4,3
Energieversorgung		8 469	0,2	8 732	0,3	-	3,0
Wasserversorgung; Abwasser- und Abfallentsorgung und Beseitigung von Umweltverschmutzungen		4 116	0,1	4 178	0,1	-	1,5
Baugewerbe/Bau		37 631	1,1	38 167	1,1	-	1,4
Handel; Instandhaltung und Reparatur von Kraftfahrzeugen		766 081	22,3	765 936	22,3	+	0,0
Verkehr und Lagerei		45 243	1,3	40 580	1,2	+	11,5
Gastgewerbe/Beherbergung und Gastronomie		8 231	0,2	8 369	0,2	-	1,6
Information und Kommunikation		18 843	0,5	18 123	0,5	+	4,0
Erbringung von Finanz- und Versicherungs- dienstleistungen		30 649	0,9	30 329	0,9	+	1,1
Grundstücks- und Wohnungswesen		13 113	0,4	13 345	0,4	-	1,7
Erbringung von freiberuflichen, wissenschaftlichen und technischen Dienstleistungen		25 641	0,7	25 169	0,7	+	1,9
Erbringung von sonstigen wirtschaftlichen Dienstleistungen		436 306	12,7	435 965	12,7	+	0,1
dar. Vermietung von Kraftfahrzeugen ohne Gestellung eines Fahrers und Carsharing		375 896 <sup>2)</sup>	10,9	369 502	10,7	+	1,7
Öffentliche Verwaltung, Verteidigung; Sozialversicherung		26 182	0,8	29 583	0,9	-	11,5
Erziehung und Unterricht		3 326	0,1	3 226	0,1	+	3,1
Gesundheits- und Sozialwesen		47 414	1,4	46 596	1,4	+	1,8
Kunst, Unterhaltung und Erholung		4 261	0,1	4 097	0,1	+	4,0
Erbringung von sonstigen Dienstleistungen		291 816	8,5	305 347	8,9	-	4,4
Exterritoriale Organisationen und Körperschaften		1 743	0,1	1 953	0,1	-	10,8
Arbeitnehmer und Nichterwerbspersonen		1 249 011	36,4	1 224 943	35,6	+	2,0
Unbekannt		1 072	0,0	1 111	0,0	-	3,5
Insgesamt		3 435 778	100,0	3 441 262	100,0	-	0,2

<sup>1)</sup> Einschließlich Fahrzeuge mit Rotationskolbenmotor ohne Hubraumangabe und Elektromotor. - <sup>2)</sup> Einschließlich Carsharing.



### Anteile der auf Frauen neu zugelassenen Personenkraftwagen 2018 nach Hubraum

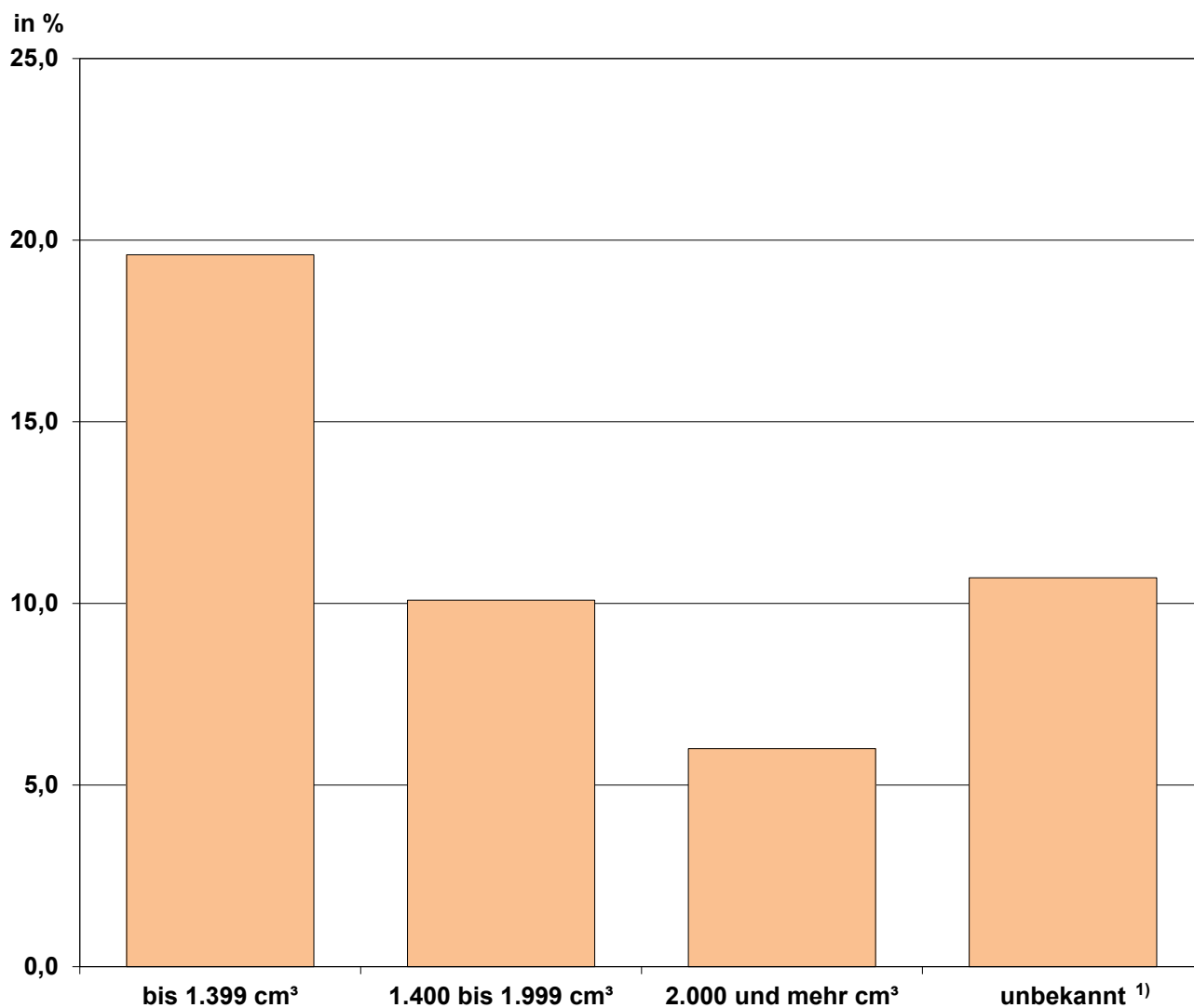

<sup>1)</sup> Einschließlich Fahrzeuge mit Rotationskolbenmotor ohne Hubraumangabe und Elektromotor.

#### 4. Neuzulassungen von Personenkraftwagen 2018 nach Motorleistung und Hubraum sowie Kraftstoffart Diesel

Motorleistung	Insgesamt	Mit Hubraum in cm <sup>3</sup>				
		bis 999	1000 bis 1199	1200 bis 1399	1400 bis 1599	1600 bis 1799
		1	2	3	4	5
Insgesamt						
bis 15 kW	4	1	-	-	-	-
16 - 20 kW	2	1	-	-	-	-
21 - 25 kW	1 697	-	-	-	-	-
26 - 30 kW	3 689	3	-	-	-	-
31 - 35 kW	343	7	-	-	-	-
36 - 40 kW	3	-	-	-	-	-
41 - 45 kW	53 474	41 941	1	23	-	-
46 - 50 kW	29 554	27 909	1 645	-	-	-
51 - 55 kW	215 016	129 979	19 228	44 207	18 258	-
56 - 60 kW	30 623	4 191	22 140	875	2 363	-
61 - 65 kW	85 954	10 865	27 482	42 812	2 445	1 737
66 - 70 kW	219 252	140 904	841	45 385	32 106	1
71 - 80 kW	188 734	47 693	5 566	30 461	59 683	24 542
81 - 90 kW	491 259	140 190	89 473	15 318	207 908	1 485
91 - 100 kW	355 763	43 608	57 864	67 139	144 640	20
101 - 110 kW	624 704	8 511	-	167 122	138 090	7 764
111 - 120 kW	123 382	5	-	21 335	53 560	7 258
121 - 130 kW	126 431	5	-	5 149	38 037	644
131 - 140 kW	339 144	-	-	1 384	14 808	16 888
141 - 150 kW	106 917	-	-	14	6 101	1 307
151 und mehr kW	439 764	4	-	-	2 490	5 004
unbekannt	69	-	-	-	-	-
Insgesamt	3 435 778	595 817	224 240	441 224	720 489	66 650
darunter Wohnmobile	46 859	24	-	7	130	-
darunter mit Kraftstoffart Diesel						
bis 15 kW	-	-	-	-	-	-
16 - 20 kW	-	-	-	-	-	-
21 - 25 kW	-	-	-	-	-	-
26 - 30 kW	-	-	-	-	-	-
31 - 35 kW	-	-	-	-	-	-
36 - 40 kW	2	-	-	-	-	-
41 - 45 kW	-	-	-	-	-	-
46 - 50 kW	-	-	-	-	-	-
51 - 55 kW	2 638	1	45	374	904	-
56 - 60 kW	2 418	-	-	55	2 363	-
61 - 65 kW	2 689	-	-	-	2 158	-
66 - 70 kW	26 614	1	-	810	25 789	1
71 - 80 kW	35 125	1	-	-	18 329	2
81 - 90 kW	157 529	1	-	-	148 346	806
91 - 100 kW	72 888	13	-	-	37 562	17
101 - 110 kW	299 643	7	-	-	5 121	2 578
111 - 120 kW	25 938	3	-	-	3 881	1
121 - 130 kW	70 678	4	-	-	-	-
131 - 140 kW	215 019	-	-	-	-	-
141 - 150 kW	56 306	-	-	-	-	-
151 und mehr kW	143 592	-	-	-	-	-
unbekannt	51	-	-	-	-	-
Insgesamt	1 111 130	31	45	1 239	244 453	3 405
darunter Wohnmobile	46 493	23	-	-	112	-

4. (Fortsetzung): Neuzulassungen von Personenkraftwagen 2018 nach Motorleistung und Hubraum sowie Kraftstoffart Diesel

Mit Hubraum in cm <sup>3</sup>						Darunter Wohnmobile	Motorleistung
1800 bis 1999	2000 bis 2499	2500 bis 2999	3000 bis 3999	4000 und mehr	unbekannt <sup>1)</sup>		
7	8	9	10	11	12	13	
Insgesamt							
-	-	-	-	-	3	-	bis 15 kW
-	-	-	-	-	1	-	16 - 20 kW
-	-	-	-	-	1 697	-	21 - 25 kW
-	-	-	-	-	3 686	-	26 - 30 kW
-	-	-	-	-	336	-	31 - 35 kW
-	2	-	-	-	1	2	36 - 40 kW
-	-	-	-	-	11 509	-	41 - 45 kW
-	-	-	-	-	-	-	46 - 50 kW
1 314	-	-	-	-	2 030	1	51 - 55 kW
-	-	-	-	-	1 054	-	56 - 60 kW
531	-	-	-	-	82	3	61 - 65 kW
5	8	-	-	-	2	4	66 - 70 kW
16 779	15	-	-	-	3 995	133	71 - 80 kW
34 155	312	-	-	-	2 418	414	81 - 90 kW
10 978	25 696	11	1	1	5 805	14 680	91 - 100 kW
282 044	21 160	4	2	2	5	15 592	101 - 110 kW
21 418	19 785	11	1	1	8	7 585	111 - 120 kW
52 001	29 403	1 171	1	2	18	5 104	121 - 130 kW
279 601	21 824	2 113	2 456	1	69	1 604	131 - 140 kW
71 414	26 143	1 837	4	-	97	1 519	141 - 150 kW
177 075	9 098	193 840	31 763	17 053	3 437	196	151 und mehr kW
1	4	-	2	8	54	22	unbekannt
947 316	153 450	198 987	34 230	17 068	36 307	46 859	Insgesamt
13 415	31 781	1 288	9	166	39	X	darunter Wohnmobile
darunter mit Kraftstoffart Diesel							
-	-	-	-	-	-	-	bis 15 kW
-	-	-	-	-	-	-	16 - 20 kW
-	-	-	-	-	-	-	21 - 25 kW
-	-	-	-	-	-	-	26 - 30 kW
-	-	-	-	-	-	-	31 - 35 kW
-	2	-	-	-	-	2	36 - 40 kW
-	-	-	-	-	-	-	41 - 45 kW
-	-	-	-	-	-	-	46 - 50 kW
1 314	-	-	-	-	-	-	51 - 55 kW
-	-	-	-	-	-	-	56 - 60 kW
531	-	-	-	-	-	3	61 - 65 kW
5	8	-	-	-	-	4	66 - 70 kW
16 778	15	-	-	-	-	132	71 - 80 kW
8 064	312	-	-	-	-	396	81 - 90 kW
10 949	24 344	2	1	-	-	14 577	91 - 100 kW
270 814	21 113	4	2	1	3	15 478	101 - 110 kW
10 106	11 934	11	1	1	-	7 562	111 - 120 kW
40 780	28 721	1 170	1	2	-	5 066	121 - 130 kW
189 327	21 122	2 113	2 456	1	-	1 604	131 - 140 kW
37 068	17 398	1 836	4	-	-	1 455	141 - 150 kW
31 649	743	106 202	4 030	950	18	192	151 und mehr kW
1	4	-	-	-	46	22	unbekannt
617 386	125 716	111 338	6 495	955	67	46 493	Insgesamt
13 212	31 650	1 287	6	165	38	X	darunter Wohnmobile

<sup>1)</sup> Einschließlich Fahrzeuge mit Rotationskolbenmotor ohne Hubraumangabe und Elektromotor.

## 5. Neuzulassungen von Kraftfahrzeugen 2018 nach Höchstgeschwindigkeiten und Bundesländern

Höchstgeschwindigkeit	Baden- Württemberg	Bayern	Berlin	Branden- burg	Bremen	Hamburg	Hessen	Mecklenburg- Vorpommern	Nieder- sachsen
	1	2	3	4	5	6	7	8	9
bis 50 km/h	64	102	12	7	-	4	20	4	41
51 - 100 km/h	3 823	5 994	617	714	58	267	1 723	417	1 682
101 - 110 km/h	1 344	2 048	206	311	28	82	569	197	728
111 - 120 km/h	2 834	3 749	326	335	29	194	1 203	158	1 147
121 - 130 km/h	605	836	129	114	33	56	348	56	319
131 - 140 km/h	416	696	100	51	7	31	201	18	150
141 - 150 km/h	591	1 010	114	70	28	35	282	29	220
151 - 160 km/h	908	1 366	152	213	29	73	456	95	507
161 - 170 km/h	1 083	1 601	192	217	40	93	483	126	511
171 - 180 km/h	2 190	3 135	396	398	104	241	1 208	177	1 258
181 - 190 km/h	1 267	1 785	244	289	39	158	781	115	819
191 - 200 km/h	1 793	2 338	346	327	75	221	883	136	1 138
201 - 210 km/h	1 446	2 338	287	271	50	143	810	145	865
211 - 220 km/h	2 010	5 324	295	215	85	176	868	103	991
221 - 230 km/h	1 224	2 264	178	203	47	116	648	87	760
231 - 240 km/h	923	1 235	127	161	17	94	422	48	555
241 - 250 km/h	976	1 813	144	156	34	107	480	66	656
251 und mehr km/h	1 361	2 478	172	198	38	137	681	96	806
unbekannt	-	3	-	-	-	-	-	-	1
Insgesamt	24 858	40 115	4 037	4 250	741	2 228	12 066	2 073	13 154

5. (Fortsetzung): Neuzulassungen von Krafträdern 2018 nach Höchstgeschwindigkeiten und Bundesländern

Nordrhein-Westfalen	Rheinland-Pfalz	Saarland	Sachsen	Sachsen-Anhalt	Schleswig-Holstein	Thüringen	Sonstige	Deutschland	Höchstgeschwindigkeit
10	11	12	13	14	15	16	17	18	
69	9	3	12	2	14	6	1	370	bis 50 km/h
3 800	1 297	289	995	530	801	605	2	23 614	51 - 100 km/h
1 456	454	91	348	206	249	196	-	8 513	101 - 110 km/h
2 679	892	134	340	290	329	247	-	14 886	111 - 120 km/h
720	218	43	143	66	108	84	-	3 878	121 - 130 km/h
423	131	60	72	30	62	39	1	2 488	131 - 140 km/h
600	173	34	97	39	65	39	-	3 426	141 - 150 km/h
1 133	318	116	284	140	161	161	-	6 112	151 - 160 km/h
1 221	328	82	317	124	200	174	-	6 792	161 - 170 km/h
2 654	733	173	482	199	398	290	-	14 036	171 - 180 km/h
1 793	508	140	320	187	264	165	-	8 874	181 - 190 km/h
2 149	611	123	500	155	340	259	1	11 395	191 - 200 km/h
2 046	541	99	433	146	314	238	6	10 178	201 - 210 km/h
2 372	634	178	325	128	276	188	2	14 170	211 - 220 km/h
1 449	404	111	296	143	233	136	1	8 300	221 - 230 km/h
1 021	346	62	223	108	167	131	-	5 640	231 - 240 km/h
1 214	321	95	250	106	206	116	2	6 742	241 - 250 km/h
1 493	437	117	288	149	197	190	1	8 839	251 und mehr km/h
-	1	-	-	-	-	-	-	5	unbekannt
28 292	8 356	1 950	5 725	2 748	4 384	3 264	17	158 258	Insgesamt

## 6. Neuzulassungen von Kraftfahrzeugen 1960 bis 2018 nach Hubraum

Jahr	Leichtkraft- räder <sup>1)</sup>	Drei- rädige Kfz	Leichte vier- rädige Kfz	Zweirädige Kfz <sup>2)</sup>								mit Rotations- kolben- motor <sup>4)</sup>	zusam- men	Insges- amt
				mit Hubraum in cm <sup>3</sup>						unbe- kannt <sup>3)</sup>	zusam- men			
				bis 125	126 bis 499	500 bis 749	750 bis 999	1000 bis 1249	1250 und mehr					
1	2	3	4	5	6	7	8	9	10	11	12	13		
1960	.	-	-	7 904	41 372	205					-	49 481	.	
1965	.	-	-	1 620	3 907	477					-	6 004	.	
1970	.	-	-	2 024	4 148	2 720					.	8 892	.	
1975	32 546	-	-	7 010	23 383	7 275	5 607				.	43 275	75 821	
1980	16 653	-	-	5 031	76 515	22 762	20 968				.	125 276	141 929	
1985	37 984	-	-	2 363	31 658	28 683	21 655				.	84 359	122 343	
1990	8 826	-	-	1 961	22 294	41 378	36 740			9	102 382	111 208		
1995	23 309	-	-	11 970	29 731	85 028	67 751			2	194 482	217 791		
2000	76 215	214	296	604	17 166	70 014	37 323	51 306			-	176 413	253 138	
2005		825	19 764	41 525	13 798	43 567	28 656	41 129				168 675	189 264	
2009		4 288	16 554	39 109	12 470	27 481	23 373	15 514	15 940	329		134 216	155 058	
2010		3 625	14 793	32 820	11 035	22 744	20 928	18 511	14 125	297		120 460	138 878	
2011		3 682	12 836	32 937	12 746	21 947	21 975	22 322	12 753	267		124 947	141 465	
2012		3 557	11 659	30 785	12 608	25 101	20 670	23 690	12 509	310		125 673	140 889	
2013		3 298	7 926	30 274	15 435	23 385	21 739	23 982	12 344	249		127 408	138 632	
2014		3 397	6 871	31 761	17 457	23 703	24 847	26 939	13 298	576		138 581	148 849	
2015		3 260	6 462	36 477	18 934	23 763	28 787	26 442	13 822	510		148 735	158 457	
2016		3 932	7 114	42 627	23 372	26 894	31 006	28 993	17 461	667		171 020	182 066	
2017		2 588	3 011	27 897	18 393	25 000	26 197	27 606	12 631	562		138 286	143 885	
2018		2 976	1 995	32 809	26 032	22 609	29 167	26 065	15 867	738		153 287	158 258	

<sup>1)</sup> Bis 1980 Kleinkraftfahrzeuge. - <sup>2)</sup> Ab 2005 einschl. Leichtkraftfahrzeuge. - <sup>3)</sup> Ab 2009 einschließlich Fahrzeuge mit Rotationskolben- und Elektromotor. - <sup>4)</sup> Von 2005 bis 2008 wurden Rotationskolben- und Elektromotor in die kleinste Hubraumklasse gezählt.

## 7. Neuzulassungen von Krafträdern 2018 gegenüber 2017 nach Hubraum

Hubraum	2018		2017		Veränderung in %
	Anzahl	Anteil in %	Anzahl	Anteil in %	
	1	2	3	4	
<b>Dreirädrige Kfz</b>					
bis 125 cm <sup>3</sup>	5	0,2	3	0,1	X
126 - 149 cm <sup>3</sup>	49	1,6	7	0,3	X
150 - 174 cm <sup>3</sup>	1	0,0	2	0,1	X
175 - 199 cm <sup>3</sup>	64	2,2	70	2,7	- 8,6
200 - 249 cm <sup>3</sup>	10	0,3	120	4,6	- 91,7
250 - 349 cm <sup>3</sup>	524	17,6	455	17,6	+ 15,2
350 - 499 cm <sup>3</sup>	1 570	52,8	1 275	49,3	+ 23,1
500 - 749 cm <sup>3</sup>	17	0,6	30	1,2	- 43,3
750 - 999 cm <sup>3</sup>	2	0,1	19	0,7	X
1000 - 1249 cm <sup>3</sup>	3	0,1	4	0,2	X
1250 und mehr cm <sup>3</sup>	727	24,4	587	22,7	+ 23,9
unbekannt <sup>1)</sup>	4	0,1	16	0,6	X
Zusammen	2 976	100,0	2 588	100,0	+ 15,0
<b>Leichte vierrädrige Kfz</b>					
bis 125 cm <sup>3</sup>	6	0,3	7	0,2	X
126 - 149 cm <sup>3</sup>	-	-	8	0,3	X
150 - 174 cm <sup>3</sup>	133	6,7	165	5,5	- 19,4
175 - 199 cm <sup>3</sup>	8	0,4	58	1,9	- 86,2
200 - 249 cm <sup>3</sup>	148	7,4	290	9,6	- 49,0
250 - 349 cm <sup>3</sup>	283	14,2	844	28,0	- 66,5
350 - 499 cm <sup>3</sup>	782	39,2	1 052	34,9	- 25,7
500 - 749 cm <sup>3</sup>	57	2,9	75	2,5	- 24,0
750 - 999 cm <sup>3</sup>	27	1,4	44	1,5	- 38,6
1000 - 1249 cm <sup>3</sup>	20	1,0	17	0,6	X
1250 und mehr cm <sup>3</sup>	4	0,2	5	0,2	X
unbekannt <sup>1)</sup>	527	26,4	446	14,8	+ 18,2
Zusammen	1 995	100,0	3 011	100,0	- 33,7
<b>Zweirädrige Kfz</b>					
bis 125 cm <sup>3</sup>	32 809	21,4	27 897	20,2	+ 17,6
126 - 149 cm <sup>3</sup>	24	0,0	14	0,0	X
150 - 174 cm <sup>3</sup>	921	0,6	699	0,5	+ 31,8
175 - 199 cm <sup>3</sup>	136	0,1	92	0,1	+ 47,8
200 - 249 cm <sup>3</sup>	694	0,5	631	0,5	+ 10,0
250 - 349 cm <sup>3</sup>	14 244	9,3	10 317	7,5	+ 38,1
350 - 499 cm <sup>3</sup>	10 013	6,5	6 640	4,8	+ 50,8
500 - 749 cm <sup>3</sup>	22 609	14,7	25 000	18,1	- 9,6
750 - 999 cm <sup>3</sup>	29 167	19,0	26 197	18,9	+ 11,3
1000 - 1249 cm <sup>3</sup>	26 065	17,0	27 606	20,0	- 5,6
1250 und mehr cm <sup>3</sup>	15 867	10,4	12 631	9,1	+ 25,6
unbekannt <sup>1)</sup>	738	0,5	562	0,4	+ 31,3
Zusammen	153 287	100,0	138 286	100,0	+ 10,8
Insgesamt	158 258		143 885		+ 10,0

<sup>1)</sup> Einschließlich Fahrzeuge mit Rotationskolben- und Elektromotor.

## 8. Neuzulassungen von Kraffrädern 2018 nach Motorleistung und Hubraum

Motorleistung	Insgesamt	Drei-rädrige Kfz	Leichte vier-rädrige Kfz	Zweirädrige Kfz mit Hubraum in cm <sup>3</sup>								
				bis 125	126 bis 249	250 bis 499	500 bis 749	750 bis 999	1000 bis 1249	1250 und mehr	unbekannt <sup>1)</sup>	zusammen
				1	2	3	4	5	6	7	8	9
bis 10 kW	25 198	208	681	21 044	811	2 094	26	-	-	-	334	24 309
11 - 20 kW	24 855	124	1 122	11 761	964	10 410	264	-	-	-	210	23 609
21 - 30 kW	6 461	1 606	174	1	-	4 359	255	6	-	1	59	4 681
31 - 40 kW	18 560	305	4	-	-	7 393	7 635	2 982	143	68	30	18 251
41 - 50 kW	6 059	8	9	-	-	-	3 843	215	1 961	11	12	6 042
51 - 60 kW	12 028	14	1	-	-	-	8 046	2 021	1 516	406	24	12 013
61 - 70 kW	15 754	101	2	-	-	-	1 295	5 682	1 309	7 365	-	15 651
71 - 80 kW	4 016	26	-	-	-	-	28	2 254	951	755	2	3 990
81 und mehr kW	45 255	584	1	-	-	-	1 217	16 007	20 185	7 261	-	44 670
unbekannt	72	-	1	3	-	1	-	-	-	-	67	71
Insgesamt	158 258	2 976	1 995	32 809	1 775	24 257	22 609	29 167	26 065	15 867	738	153 287

<sup>1)</sup> Einschließlich Fahrzeuge mit Rotationskolben- und Elektromotor.





# Methodische Erläuterungen zu Statistiken über Fahrzeugzulassungen

## Datengrundlage

Die statistischen Auswertungen umfassen alle nach der Fahrzeug-Zulassungsverordnung (FZV) in Deutschland zugelassenen und außer Betrieb gesetzten Fahrzeuge, denen ein Kennzeichen zugeteilt wurde. Mit einbezogen sind Fahrzeuge, die ein Versicherungskennzeichen führen sowie Fahrzeuge der Bundespolizei und des Technischen Hilfswerkes (THW). Dagegen sind nicht einbezogen die Fahrzeuge der Bundeswehr sowie Fahrzeuge mit rotem bzw. Kurzzeitkennzeichen und mit Ausfuhrkennzeichen.

Dem Kraftfahrt-Bundesamt (KBA) obliegt die statistische Bearbeitung der Datenmeldungen der Zulassungsbehörden und der Haftpflichtversicherungen (Kraftfahrzeuge (Kfz) mit Versicherungskennzeichen) sowie des Bestandes im Zentralen Fahrzeugregister (ZFZR). Es handelt sich dabei um Sekundärstatistiken, denen die gemeldeten Kfz und Kfz-Anhänger mit deren teilweise verschlüsselten Zuordnungsmerkmalen und Halterangaben zugrunde liegen (Auszug siehe nachstehendes Muster).

 <b>Europäische Gemeinschaft</b> <b>Bundesrepublik Deutschland</b> Zulassungsbescheinigung Teil II (Fahrzeugbrief)			
A	Amptliches Kennzeichen		
B	Datum der Erstzulassung des Fahrzeugs	(1)	Anzahl der Vorkalter
C.3.1 C.6.1	Name oder Firmenname		
C.3.2 C.6.2	Vorname(n)		
C.3.3 C.6.3	Anschrift zum Zeitpunkt der Ausstellung der Bescheinigung		
D.1	Marke		
	Typ		
D.2	Variante		
	Version		
D.3	Handelsbezeichnung(en)		
(2)	Hersteller-Kurzbezeichnung		
(2.1)	Code zu (2)	(2.2)	Code zu D.2 mit Prüfziffer
E	Fahrzeug-Identifizierungsnummer	(3)	Prüfziffer zur Fahrzeug-Identifizierungsnummer
J	Fahrzeugklasse	(4)	Art des Aufbaus
(5)	Bezeichnung der Fahrzeugklasse und des Aufbaus		
R	Farbe des Fahrzeugs	(11)	Code zu R
P.1	Hubraum in cm <sup>3</sup>	P.2	Nennleistung in KW
	Kraftstoffart oder Energiequelle	P.4	Nennrehzahl bei min
P.3	Nummer der EG-Typgenehmigung oder ABE	(10)	Code zu P.3
(17)	Merkmale zur Betriebsart	(6)	Datum zu K
(25)	Zusätzliche Vermerke der Zulassungsbehörde:		

## Methodik der Aufbereitung und Auswertung

Die Zählungen des Fahrzeugbestandes werden jeweils mit dem Stichtag des 01.01. eines Jahres durchgeführt. Dabei werden die an den ersten Werktagen des folgenden Jahres im KBA eingehenden Mitteilungen aus dem Vorjahr, einschließlich des Stichtages noch berücksichtigt (Beispiel: Bestandsziehung am 01.01.2019: Berücksichtigung der Mitteilungen aus 2018 sowie vom 01.01.2019 mit Eingang bis 13.01.2019).

Für bestimmte Statistiken (FZ 27) und Analysen werden auch unterjährige Bestandsziehungen (1.4., 1.7. und 1.10.) durchgeführt. Diese dienen in erster Linie der Beschreibung der Be-

standsstrukturen und seiner Veränderungen innerhalb eines Jahres. Aufgrund begrenzter Ressourcen werden ausschließlich die wichtigsten Strukturzahlen des Fahrzeug-Bestands geprüft und für statistische Auswertungen freigegeben. Die unterjährig verfügbaren Merkmale einschließlich ihrer Ausprägungen sind in der Anlage C aufgelistet. Eine tiefere Betrachtung des Fahrzeugbestandes über die dargestellten Merkmale und Ausprägungen hinaus ist zu den unterjährigen Bestandszählungen, auch als kostenpflichtige Auftragsstatistik, nicht möglich.

Die Zählungen der Veränderungen des Fahrzeugbestandes (Neuzulassungen, Umschreibungen, Außerbetriebsetzungen u. a.) sind zeitraumbezogen. Für die amtliche Berichterstattung werden monatliche und kumulierte Ergebnisse, jährliche sowie unterjährige, erzeugt. Ein Berichtsmonat umfasst alle Zulassungsmittelungen, die bis zum letzten Werktag dieses Monats im ZFZR eingetragen wurden. Verspätet im KBA eingehende Mitteilungen werden im folgenden Berichtsmonat ausgewiesen. Korrekturmeldungen, die sich auf Mitteilungen des Vormonats beziehen, werden dagegen nicht berücksichtigt und führen demnach auch nicht zu deren Änderung. Eine Jahresdatei der Veränderungen setzt sich aus den bereits gebildeten Monatsdateien zusammen, so dass sich die Nachzügler des Monats "Dezember" nicht in der Jahresdatei befinden.

Im Rahmen der kostenpflichtigen Auftragsstatistiken sind auch weitere individuelle Zeiträume möglich.

Für die statistische Auswertung wird ein fest definierter Datenkranz des ZFZR herangezogen. Die wichtigsten Erhebungsmerkmale bei den Aufbereitungen sind:

- Fahrzeugklasse und Art des Aufbaus (Personenkraftwagen (Pkw), Krafträder u. a.)
- Hersteller bzw. Marke (VW, Renault, u. a.) sowie Typ und Modellreihe (Golf, Clio u. a.)
- Regionale Kennziffer (Bundesland, Zulassungsbezirk, Gemeinde)
- Haltergruppe/Wirtschaftszweig (privat; gewerblich, z. B. Kfz-Handel)
- Kraftstoffart bzw. Energiequelle (Benzin, Diesel, Erdgas, Elektro u. a.)

Der Inhalt und die Gliederung der Tabellen, Übersichten und Zeitreihen erfolgen nach sachlichen, räumlichen und zeitlichen Gesichtspunkten sowie nach Themenschwerpunkten.

## Besonderheiten der Erhebung, Auswertung oder Darstellung

Regionale Gliederungen:

- Bei regionaler Gliederung ist der Wohnort des Halters bzw. der Firmensitz, die Niederlassung oder die Dienststelle maßgebend.
- Fahrzeuge der Bundespolizei und des THW werden zusammen mit den nicht eindeutig zuordnungsfähigen Fahrzeugen den Sonstigen (z. B. bei Bundesland) zugeordnet.
- Die Postleitzahl (PLZ) wird nicht als Auswertungsmerkmal herangezogen, sie dient lediglich der Ergänzung zur Ortsbezeichnung. Bei Gemeinden mit mehr als einer PLZ wird nur die niedrigste angegeben. Bedingt durch zwischenzeitlich umgesetzte Eingemeindungen können sich in Einzelfällen Abweichungen zu der aktuell gültigen PLZ ergeben.

## Methodische Erläuterungen zu Statistiken über Fahrzeugzulassungen

- Zur Gewährleistung der statistischen Geheimhaltung werden in regional sehr tief gegliederten Veröffentlichungen Bestandszahlen kleiner als vier bei den Krafträdern und Pkw sowie kleiner elf bei den restlichen Fahrzeugklassen nicht ausgewiesen. Um eine Ermittlung von anonymisierten Werten durch Differenzbildung zu vermeiden, werden im Bedarfsfall weitere Leerzellen (".") künstlich erzeugt.
- Die durch Gebietsreformen unplausiblen und nicht zuordnungsfähigen Datensätze werden in der Zeile "Gemeinde unbekannt" ausgewiesen.

### Abschneidegrenzen:

- Mit dem Ziel einer übersichtlichen Darstellung werden im Bedarfsfall Abschneidegrenzen gebildet. Fahrzeuge mit zu geringen Anteilen erscheinen dann unter Sonstige.
- Die Bestandsübersichten für Kfz nach Herstellern und Handelsnamen beinhalten die 80 Hersteller mit den meisten Fahrzeugen im Kfz-Bestand. Zudem werden Typen mit weniger als 100 Fahrzeugen nicht ausgewiesen. Beim Bestand an Kfz-Anhängern werden Hersteller mit mindestens 1.000 gemeldeten Fahrzeugen berücksichtigt.
- Die Neuzulassungsübersichten nach Herstellern und Handelsnamen beinhalten die Kfz mit mehr als 30 und die Kfz-Anhänger mit mehr als 100 Einheiten. Zudem werden bei weiteren Gliederungsmerkmalen Fahrzeuge mit weniger als zehn Neuzulassungen nicht ausgewiesen.

### Weitere Hinweise:

- Seit Oktober 2018 erscheint vierteljährlich das Produkt FZ 27 (vierteljährlicher Bestand nach ausgewählten Merkmalen). In diesem Produkt wird entgegen der übrigen Produkte zum Fahrzeugbestand der Bestand zu Beginn eines Quartals betrachtet.
- Ab dem Berichtsmonat Januar 2018 werden im Rahmen der Datenaufbereitung technische Extremwerte geprüft und in den entsprechenden Auswertungen auf unplausibel gesetzt. Dies kann in einzelnen Produkten zu einem Anstieg der als unplausibel ausgewiesenen Fahrzeugen führen.
- Im Umweltprodukt "FZ 14" werden ausschließlich Fahrzeuge der Emissionsgruppen Euro 5 und höher berücksichtigt. Angaben zu älteren Emissionsgruppen, die insgesamt einen Anteil von nur noch knapp 0,1 Prozent aller Neuzulassungen umfassen, sind in der Regel Erfassungsfehler oder Ausnahmeregelungen der Länder für Euro 3- oder 4-Fahrzeuge und werden demnach grundsätzlich ausgeschlossen.
- Die in den amtlichen Statistiken zu den Neuzulassungen veröffentlichten CO<sub>2</sub>-Werte basieren im Berichtsjahr 2018, wie auch in der Vergangenheit, auf den im Rahmen der CO<sub>2</sub>- und Kraftstoffverbrauchsmessungen gemäß dem Neuen Europäischen Fahrzyklus (NEFZ) ermittelten Werten. Mit der Ablösung des NEFZ durch die Worldwide harmonized Light-duty vehicles Test Procedure (WLTP), welche seit dem 01.09.2017 für neu genehmigte Fahrzeugtypen und seit September 2018 für alle neu zugelassenen Fahrzeuge anzuwenden ist, werden für diese WLTP-CO<sub>2</sub>-Werte bis Ende 2020 jedoch mittels einer von der EU-Kommission festgelegten Korrelationsmethode vergleichbare NEFZ-CO<sub>2</sub>-Werte berechnet. Die für das Berichtsjahr 2018 zugrunde liegende Datenbasis beinhaltet somit sowohl gemessene als auch korrelierte CO<sub>2</sub>-Werte.

Ab dem 01.01.2019 werden dagegen in der amtlichen Statistik ausschließlich CO<sub>2</sub>-Werte auf WLTP-Basis ausgewiesen. Mit dem neuen Messzyklus wird sich voraussichtlich

eine erkennbare Steigerung der CO<sub>2</sub>-Angaben manifestieren. Gleiches gilt für die ebenfalls in der Fahrzeugstatistik ausgewiesenen Angaben zu NO<sub>x</sub>- und Partikelemissionen.

Gemäß Pkw-Energieverbrauchskennzeichnungsverordnung (Pkw-EnVKV) sind alle neuen Pkw anhand ihres Gewichts und ihrer tatsächlichen CO<sub>2</sub>-Emission über einen Vergleich mit einem Referenzwert den CO<sub>2</sub>-Effizienzklassen zuzuordnen. Maßgeblich dafür war bisher der für ein Fahrzeug im Rahmen der Kraftstoffverbrauchs- und Emissionsmessung gemäß NEFZ gemessene CO<sub>2</sub>-Wert.

Bis zur Überarbeitung der Pkw-EnVKV durch das Bundesministerium für Wirtschaft und Technologie (BMWi) zur Ablösung des NEFZ und Anpassung an die Worldwide harmonized Light-duty vehicles Test Procedure (WLTP) wird dagegen bei Fahrzeugen, deren Emissionen bereits nach neuen Prüfverfahren ermittelt wurden, der aus dem gemessenen WLTP-CO<sub>2</sub>-Wert im Rahmen eines festgelegten Korrelationsverfahrens ermittelte korrelierte NEFZ-Wert zur Berechnung der Effizienzklasse genutzt. In der Regel bedingt die Nutzung der korrelierten NEFZ-Werte auch eine schlechtere CO<sub>2</sub>-Effizienz.

In den Produkten zum Bestand, zu den Besitzumschreibungen sowie Außerbetriebsetzungen werden keine CO<sub>2</sub>-Emissionen ausgewiesen, da zum einen vor allem bei älteren Fahrzeugen die betreffenden Angaben fehlen, zu anderen aufgrund der WLTP-Einführung und der Umstellung auf WLTP-CO<sub>2</sub>-Werte in der amtlichen Statistik ab dem 1. Januar 2019 bei neu zugelassenen Fahrzeugen die Vergleichbarkeit der CO<sub>2</sub>-Angaben nicht mehr gegeben ist.

- Mit der Einführung des WLTP werden bei der Neuzulassung (NZL) eines entsprechend geprüften Pkw derzeit zwei Angaben zur CO<sub>2</sub>-Emission manuell erfasst, der tatsächlich gemessene WLTP-Wert sowie der sog. korrelierte, also per Formel abgeleitete und somit berechnete NEFZ-Wert, der im Berichtsjahr 2018 noch in der amtlichen Statistik zu den Neuzulassungen berücksichtigt wird (ab 01.01.2019 ausschließlich Ausweisung der WLTP-Angaben). Im Rahmen der Einführung dieses neuen Verfahrens sowie aufgrund der erforderlichen, manuellen Arbeitsschritte sind bei der Erfassung wie auch bei der Aufbereitung dieser WLTP- sowie deren korrelierter NEFZ-Werte Fehler unterlaufen, die sich auf die durchschnittlichen CO<sub>2</sub>-Angaben in den monatlichen Veröffentlichungen zu den Neuzulassungen Januar bis März 2018 - aufgrund der noch geringen Anzahl WLTP-geprüfter Pkw (01/2018: rund 2.200, 02/2018: rund 2.900, 03/2018: 10.900) - nur in geringem Ausmaß ausgewirkt haben. Aufgrund der im 1. Quartal noch fehlenden korrelierten NEFZ-Werte, die in der Regel etwas höher liegen als tatsächlich gemessene NEFZ-Werte, wurde der durchschnittliche CO<sub>2</sub>-Verbrauch aller neuer Pkw in den VÖ leicht unterschätzt (01/2018: 128,4 statt 128,5 g/km, 02/2018: 127,7 statt 127,9 g/km, 03/2018: 128,7 statt 128,8 g/km), je nach Marke und deren Anteil an bereits WLTP-geprüften Pkw können die Abweichungen aber durchaus unterschiedlich hoch ausfallen.

Die bisher veröffentlichten Statistiken zu den NZL der Berichtsmonate 01 bis 03/2018 werden nicht korrigiert, da selbst die nachträglich hinzugefügten korrelierten NEFZ-Werte aufgrund der derzeit unzureichenden Datenqualität in der Erfassung der WLTP-Werte noch nicht zu ausschließlich korrekten CO<sub>2</sub>-Mittelwerten führen würden. Eine Verfahrensumstellung ist häufig mit befristeten Einbußen in Datenkonsistenz und -qualität verbunden. Über kontinuierlich erwei-

## Methodische Erläuterungen zu Statistiken über Fahrzeugzulassungen

---

terte Prüf- und Korrekturroutinen sollen Unzulänglichkeiten im Verfahren möglichst frühzeitig erkannt und beseitigt werden.

### Rechtsgrundlagen

Das KBA führt nach § 2 Abs. 1 Nr. 3 KBAG (Gesetz über die Errichtung eines Kraftfahrt-Bundesamtes vom 04.08.1951) im Rahmen der für die Bundesstatistik geltenden Bestimmungen die Erstellung, Auswertung und Veröffentlichung von Statistiken aus.

Die Führung des ZFZR erfolgt auf der Grundlage von § 2 Nr. 2 KBAG, §§ 31 - 47 Straßenverkehrsgesetz (StVG) sowie der FZV.

Die Fahrzeugmeldungen der Zulassungsbehörden werden gemäß § 33 FZV übermittelt, für die Versicherungen besteht eine Meldepflicht gemäß § 26 Abs. 3 FZV.

# Methodische Erläuterungen zu Statistiken über Fahrzeugzulassungen

---

## Weitere Informationen

Sollten Sie weitere Fragen, Wünsche oder Anregungen haben, können Sie gerne mit uns Kontakt aufnehmen:

Telefon: +49 461 316-1133  
Telefax: +49 461 316-2833  
E-Mail: Fahrzeugstatistik\_FZ@kba.de

## Zeichenerklärung

0	mehr als nichts, aber weniger als die Hälfte der kleinsten verwendeten Einheit
-	nichts vorhanden oder keine Veränderung
.	Zahlenwert unbekannt oder geheim zu halten
/	Wert ist nicht sicher genug
( )	Aussagewert eingeschränkt
X	Aussage nicht sinnvoll oder Werte nicht vergleichbar
r	berichtigte Zahl
p	vorläufige Zahl
___ oder	grundsätzliche Änderung innerhalb einer Reihung, die den zeitlichen Vergleich beeinträchtigt

**Aufgrund von Rundungen können die Gesamtwerte von der Summe der einzelnen Werte abweichen.**

# Begriffsbestimmungen zu Statistiken über Fahrzeugzulassungen

---

## **Art des Fahrzeugs:**

(gemäß Verzeichnis zur Systematisierung von Kraftfahrzeugen und ihren Anhängern - SV 1)

Alle Fahrzeuge werden in den Statistiken über Fahrzeugzulassungen gemäß Europäische Gemeinschaft (EG)-Klassifizierung (Richtlinie 2007/46/EG bzw. bei Krafträdern Richtlinie 2002/24/EG) bzw. nationaler Systematik nach Fahrzeugklassen ausgewiesen.

Sofern eine EG-Typgenehmigung erteilt wurde, bildet die EG-Klassifizierung (z. B. M oder N) die Grundlage für die Fahrzeugeinstufung. Wurde eine Allgemeine Betriebserlaubnis (ABE) oder eine Einzelgenehmigung gemäß § 13 EG-Fahrzeug-Genehmigungsverordnung (EG-FGV) bzw. Betriebserlaubnis gemäß § 21 Straßenverkehrs-Zulassungs-Ordnung (StVZO) erteilt, kann für die Fahrzeugeinstufung die nationale Fahrzeug- und Aufbauart gemäß Verzeichnis zur Systematisierung von Kraftfahrzeugen und ihren Anhängern, aber auch die EG-Klassifizierung verwendet werden.

Die einzelnen Fahrzeugarten sind in der Anlage A aufgeführt.

## **Außerbetriebsetzung:**

Vorübergehende oder endgültige Abmeldung eines Fahrzeugs (z. B. Verschrottung, Ausfuhr ins Ausland, Nutzung ausschließlich auf nicht öffentlichem Gelände, z. B. Firmengelände).

## **Besitzumschreibung:**

Halterwechsel zugelassener oder außer Betrieb gesetzter Fahrzeuge.

Nicht mit einbezogen werden Fahrzeuge, deren Halter umziehen (lediglich regionale Veränderung in der Bestandsführung) oder ihren Namen ändern. Die Abgabe eines gebrauchten Fahrzeugs an einen Händler (z. B. bei Erwerb eines Neufahrzeugs) wird erst nach Verkauf und der anschließenden Zulassung auf den neuen Halter als Umschreibung registriert.

## **Bestand:**

Summe aller im ZFZR gespeicherten Kfz und Kfz-Anhänger (ausschließlich der außer Betrieb gesetzten Fahrzeuge) zum angegebenen Zählzeitpunkt.

Die statistischen Auswertungen spiegeln also die tatsächlichen Zulassungen und somit den Straßenverkehr wider.

## **CO<sub>2</sub>-Emission:**

Wert des CO<sub>2</sub>-Ausstoßes (g/km), der im Rahmen des Typgenehmigungsverfahrens in einem auf dem Rollenprüfstand absolvierten Fahrzyklus ermittelt wurde.

Bei den statistischen Auswertungen werden zur Berechnung von durchschnittlichen CO<sub>2</sub>-Emissionen nur Fahrzeuge (Pkw) mit plausibler CO<sub>2</sub>-Angabe herangezogen. Seit Oktober 2005 wird bei Pkw-Neuzulassungen der CO<sub>2</sub>-Wert in die Zulassungsdokumente und somit in das ZFZR eingetragen. Für Pkw mit früherem Erstzulassungsdatum liegt im ZFZR kein CO<sub>2</sub>-Wert vor.

## **CO<sub>2</sub>-Effizienzklasse:**

Einstufung eines Pkw in Bezug auf seine CO<sub>2</sub>-Effizienz.

Gemäß Pkw-Energieverbrauchskennzeichnungsverordnung (Pkw-EnVKV) sind alle neuen Pkw anhand ihres Gewichts und ihrer tatsächlichen CO<sub>2</sub>-Emission über einen Vergleich mit einem Referenzwert den CO<sub>2</sub>-Effizienzklassen G (wenig effizient im Sinne der Pkw-EnVKV) bis A+ (sehr effizient im Sinne der Pkw-EnVKV) zuzuordnen.

## **Elektro(-Fahrzeuge):**

Fahrzeuge mit ausschließlich elektrischer Energiequelle.

## **Emissionsgruppe:**

Kategorisierung von SchadstoffEinstufungen für Kfz-Statistiken.

Im Rahmen des Zulassungsverfahrens und der Kfz-Besteuerung werden aufgrund der unterschiedlichen Grenzwerttabellen diverser EG-Richtlinien die sogenannten Emissionsklassen auf Grundlage der einzelnen Eurostufen gebildet und bei Nutzfahrzeugen den jeweiligen Schadstoffklassen zugeordnet. Die Zuordnung basiert auf Grundlage des geltenden Typgenehmigungsrechts. Bei ehemals sogenannten Gruppenfahrzeugen (II und III) wurde die Zuordnung aufgrund der zulässigen höheren Grenzwerte zur nächst niedrigeren Eurostufe vorgenommen.

In den Statistiken der Fahrzeugzulassungen werden diese Emissionsklassen zu Emissionsgruppen noch weiter zusammengefasst. Zum besseren Verständnis erhalten diese, dem allgemeinen Sprachgebrauch folgend, nutzerfreundliche Begriffe wie z. B. "EURO 5" (siehe Anlage B).

## **Fahrgeräusch-Emission:**

Wert des Fahrgeräusches (dB), der im Rahmen des Typgenehmigungsverfahrens durch eine beschleunigte Vorbeifahrt und eine Standgeräuschmessung ermittelt wurde. Das im Straßenverkehr messbare Fahrgeräusch eines Fahrzeugs ist Resultat unterschiedlicher Faktoren. Neben dem Motor spielen u. a. auch die Geschwindigkeit und Reifen sowie der Straßenbelag eine bedeutende Rolle.

# Begriffsbestimmungen zu Statistiken über Fahrzeugzulassungen

---

## **Fahrzeugalter:**

Das Alter eines einzelnen Fahrzeugs wird grundsätzlich anhand des Datums der ersten Zulassung berechnet, es beschreibt demnach den seit Neuzulassung vergangenen Zeitraum (die Fahrzeugproduktion bleibt unberücksichtigt).

Während dies z. B. für Auftragsarbeiten tagesgenau erfolgt, wird in der amtlichen Statistik für die Ermittlung des Durchschnittsalters aller Fahrzeuge jeweils das Alter eines Fahrzeugs zum 01.07. seines Zulassungsjahres herangezogen (Beispiel: Pkw mit Zulassungsjahr 2007 ist am 01.01.2011 3,5 Jahre alt). Diese Vorgehensweise hat ihre Gründe vor allem in geringeren Durchlaufzeiten in der Datenaufbereitung. Die Abweichungen im Vergleich zur tagesgenauen Ermittlung sind nachweislich äußerst gering.

## **Fahrzeugdichte:**

Die Dichte der Fahrzeuge bezieht sich auf 1.000 Einwohner der zum 01.01. des Vorjahres ermittelten Bevölkerungszahl (Quelle: Statistisches Bundesamt).

## **Farbe:**

Es wird die vom Hersteller aufgebrachte und im ZFZR gespeicherte Grundfarbe ausgewiesen. Hierfür stehen 10 Farbcodes zur Verfügung.

## **Handelsname:**

Der Handelsname basiert auf den Angaben des Herstellers in der Typgenehmigung bzw. dem Einzelgutachten. Der Handelsname kann vollständig oder teilweise von der Verkaufsbezeichnung abweichen (siehe auch Modell).

## **Hersteller:**

Person oder Stelle, die gegenüber der Genehmigungsbehörde für alle Belange des Typgenehmigungsverfahrens sowie für die Sicherstellung der Übereinstimmung der Produktion verantwortlich ist.

Es ist nicht von Bedeutung, dass sie direkt an allen Herstellungsphasen des Fahrzeugs, Systems, Bauteils oder der selbständigen technischen Einheit beteiligt ist, das bzw. die Gegenstand des Genehmigungsverfahrens ist. Die Herstellerangabe befindet sich auf dem Fabrik Schild des Fahrzeugs und in dem dazugehörigen Zulassungsdokument.

## **Hybrid(-Fahrzeug):**

Fahrzeug mit mindestens zwei unterschiedlichen Energiewandlern und zwei unterschiedlichen Energiespeichersystemen.

In der Praxis handelt es sich dabei vor allem um Hybridfahrzeuge mit einem Verbrennungs- und Elektromotor.

Plug-in-Hybridfahrzeuge werden ab dem Berichtsjahr 2012 in Statistiken zu Neuzulassungen wie z. B. im Umweltprodukt FZ 14 ausgewiesen. Die Schlüsselnummern für Plug-in-Fahrzeuge wurden erst im Januar 2012 eingeführt und mit diesen im Laufe des Jahres auch die entsprechenden Typgenehmigungen für Plug-in-Fahrzeuge erteilt, so dass Plug-in-Hybride selbst im Berichtsjahr 2012 teilweise noch nicht als Plug-ins erkennbar waren. Sie wurden demnach auch in 2012 noch als Hybrid-Fahrzeuge gemeldet und im ZFZR eingetragen. Aufgrund dieser statistischen Unsicherheit entfällt die gesonderte Ausweisung von Plug-in-Fahrzeugen in den amtlichen Statistiken zu den Neuzulassungen bis 2012 sowie bis 2016 auch zum Fahrzeugbestand. Sie sind dort jeweils bei den Hybridfahrzeugen aufgeführt. Mittlerweile wurden in den Statistikdaten die Plug-in-Hybride mit einer Typgenehmigung vor 2012 vollständig identifiziert, so dass eine Ausweisung dieser Kfz in den Statistiken zum Bestand ab dem Berichtsjahr 2017 erfolgt.

Fahrzeuge, die ausschließlich elektrisch betrieben werden und deren Reichweite mittels eines (kleinen) Verbrennungsmotors (sog. Range Extender) erhöht wird, werden in der Statistik nicht gesondert ausgewiesen, sondern aufgrund ihrer beiden Energiewandler und -speichersysteme sowie der externen Aufladefunktion als Plug-in-Hybride gezählt.

## **Kraftstoffverbrauch:**

Menge von Kraftstoff, die ein Kfz beim Zurücklegen von 100 km verbraucht.

Der Kraftstoffverbrauch (KV) wird gemäß Richtlinie 80/1268/EWG i. d. F. 93/116/EG aus der CO<sub>2</sub>-Emission (CO<sub>2</sub> [g/km]) ermittelt. Folgende Formel dient der Berechnung:  $KV = CO_2 / UR$ . Die kraftstoffspezifischen Umrechnungsfaktoren (UR) lauten dabei im Einzelnen:

Benzin:	23,2	(Lesebeispiel: Bei einer CO <sub>2</sub> -Emission von 232 g/km verbraucht das Fahrzeug 10 l auf 100 km.)
Diesel:	26,5	
Erdgas (CNG <sup>1)</sup> ):	17,9	
Flüssiggas (LPG <sup>2)</sup> ):	16,3	

## **Kurzzulassungen:**

Neuzulassungen von Fahrzeugen, die innerhalb von 30 Tagen außer Betrieb gesetzt wurden.

## **Marke:**

Handelsüblicher Name, unter dem die Hersteller ihre Modellreihen auf dem Fahrzeugmarkt anbieten.

Er entspricht in der Regel dem Schriftzug bzw. dem Emblem am Fahrzeug. Die Markenzuordnung erfolgt aufgrund der im Zulassungsdokument aufgeführten Hersteller Nummer unter Einbeziehung aktueller Referenzdaten. Eine Abweichung zur typgenehmigungsbezogenen Herstellerbezeichnung ist möglich.

<sup>1)</sup> CNG: Compressed Natural Gas

<sup>2)</sup> LPG: Liquefied Petroleum Gas



# Begriffsbestimmungen zu Statistiken über Fahrzeugzulassungen

---

## **Modell/Modellreihe:**

Verkaufsbezeichnung, mit der ein Fahrzeugtyp oder eine Typgruppe einer Marke im Handel benannt wird. Sie entspricht in der Regel dem Schriftzug am Fahrzeug. Die Modellzuordnung erfolgt aufgrund der im Zulassungsdokument aufgeführten Fahrzeug-Identifizierungsnummer (FIN) unter Einbeziehung aktueller Referenzdaten. Dabei werden zu einem Fahrzeugtyp gehörende Modelle zu Modellreihen zusammengefasst (z. B. alle BMW 3-er-Modelle).

## **Neuzulassung:**

Erstmalige Zulassung und Registrierung eines fabrikneuen Fahrzeugs mit einem Kennzeichen in Deutschland. Fahrzeuge, die bereits im In- oder Ausland zugelassen waren, fallen nicht darunter.

## **NO<sub>x</sub>-Emission:**

Wert des Ausstoßes aller Stickoxide (NO<sub>x</sub> [mg/km]), der im Rahmen des Typgenehmigungsverfahrens in einem auf dem Rollenprüfstand absolvierten Fahrzyklus ermittelt wurde.

## **Oldtimer:**

Fahrzeuge, welche vor mindestens 30 Jahren erstmals in Verkehr gekommen sind, weitestgehend dem Originalzustand entsprechen, in einem guten Erhaltungszustand sind und zur Pflege des kraftfahrzeugtechnischen Kulturgutes dienen (§ 2 Nummer 22 FZV). Sie können durch ein entsprechendes Gutachten nach § 23 StVZO als Oldtimer anerkannt werden. Fahrzeuge, die als Oldtimer anerkannt wurden, können zudem seit dem 01.01.1997 ein gesondertes Kennzeichen (Historienkennzeichen) erhalten. Die Sonderstellung wirkt sich in den meisten Fällen ermäßigend auf die Kraftfahrzeugsteuer aus. In der amtlichen Statistik werden ausschließlich die Fahrzeuge als Oldtimer ausgewiesen, die als solche im Zentralen Fahrzeugregister erkennbar sind. Dies ist dann gegeben, wenn der Halter bei der Zulassung seines amtlich anerkannten Oldtimers (mit oder ohne Zuteilung eines Historienkennzeichens) die Emissionsklasse entsprechend ändern lässt, um steuerliche Vorteile in Anspruch nehmen zu können. Er kann sich aber für seinen amtlich anerkannten Oldtimer auch ohne diese Änderung ein Historienkennzeichen eintragen lassen. Aus den vorangegangenen Ausführungen ergibt sich, dass amtlich anerkannte und zugelassene Oldtimer ohne die entsprechenden Erkennungsmerkmale (spezifische Emissionsklasse, Historienkennzeichen) in der amtlichen Statistik nicht als solche ausgewiesen werden können.

## **Partikel-Emission:**

Wert der ausgestoßenen Partikelmasse von Diesel-Fahrzeugen (mg/km), der im Rahmen des Typgenehmigungsverfahrens in einem auf dem Rollenprüfstand absolvierten Fahrzyklus ermittelt wurde.

## **Segment:**

Mit dem Ziel einer besseren statistischen Vergleichbarkeit wurde eine Gliederung der Pkw-Modelle nach Segmenten geschaffen. Die Eingruppierung der Modelle erfolgt anhand optischer, technischer und marktorientierter Merkmale. Im Zulassungsdokument sind diesbezügliche Merkmale nicht enthalten. Zu den Geländewagen zählen alle Pkw-Modelle, sobald sie als M<sub>1</sub>G-Fahrzeug gemäß Richtlinie 2007/46/EG typgenehmigt wurden. Ohne eine entsprechende Typgenehmigung werden Pkw-Modelle mit Offroad-Charakter im Segment "SUVs" ausgewiesen. Die von den Zulassungsbehörden mitgeteilte und im ZFZR eingetragene Fahrzeugklasse und Aufbauart ist nicht maßgebend. Fahrzeuge älterer Bauart (vor 1990) sowie ohne auswertbare FIN können keinem Segment zugeordnet werden, sie erscheinen unter "Sonstige". Eine Ausnahme bilden die älteren Wohnmobile, die anhand weiterer Kriterien eindeutig ihrem Segment zugeordnet werden können.

## **Typ-Schlüsselnummer:**

Im Rahmen der Typgenehmigung eines Fahrzeuges werden Typ- und Handelsbezeichnung sowie - als nationale Besonderheit - eine Typ-Schlüsselnummer (TSN) festgelegt und bei der Zulassung des Fahrzeugtyps verwendet und an das ZFZR gemeldet. Fahrzeuge von Herstellern, die nicht die Zuteilung einer TSN beim KBA beantragt haben oder deren technischer Zustand nicht mehr dem der genehmigten TSN entsprechen, erhalten die TSN "000".

Im Zuge qualitätsfördernder Maßnahmen werden in der amtlichen Statistik seit 2014 die Bestandsdaten des ZFZR mit den Typgenehmigungsdaten abgeglichen. Bei Abweichungen in den für die Zuteilung der TSN zugrunde liegenden Kriterien (z. B. Fahrzeugklasse, Kraftstoffart bzw. Energiequelle, Hubraum) wird eine als nicht zutreffend erkannte TSN dann auf "000" gesetzt. In diesen Fällen liegen fehlerhafte Meldungen an das ZFZR vor oder es fanden technische Veränderungen am Fahrzeug statt, so dass dieses nicht mehr der ursprünglichen Typgenehmigung des Herstellers entspricht. Des Weiteren wird geprüft, ob die Pkw ohne TSN über einen Abgleich der technischen Werte (z. B. Hersteller, Fahrzeugklasse, Fahrzeugaufbau, kW, Hubraum, technisch zulässige Gesamtmasse) nachträglich typisiert werden können. Im Falle eines Treffers wird die TSN aus der Typdatenbank des KBA in den Statistiksatz übernommen.

Dadurch kann ein "Bruch" zu bisherigen statistischen Auswertungen des Fahrzeug-Bestandes nach Typen entstehen. Dabei sind Abweichungen in beide Richtungen möglich, da die Korrektur der gemeldeten TSN deren Bestandszahlen in der Statistik (insbesondere bei älteren Fahrzeugen und Nutzfahrzeugen) reduziert, die Nachtypisierung dagegen erhöht.

## Begriffsbestimmungen zu Statistiken über Fahrzeugzulassungen

---

### **Unbekannt(e Angaben):**

Unplausible sowie fehlende Feldinhalte werden bei der Datenaufbereitung entsprechend gekennzeichnet und bei der Auswertung unter "unbekannt" aufgeführt.

### **Wechselkennzeichen:**

Bei der Zulassung von zwei Fahrzeugen kann der Halter für diese Fahrzeuge ab dem 01.07.2012 ein Wechselkennzeichen beantragen (§ 8 Abs. 1a Fahrzeug-Zulassungsverordnung FZV). Wechselkennzeichen werden nur für Fahrzeuge innerhalb einer der Fahrzeugklassen M1, L oder O1 ausgegeben. Eine Kombination aus z.B. einem M1- und einem L-Fahrzeug ist nicht möglich. Das Wechselkennzeichen besteht aus einem den Fahrzeugen gemeinsamen Kennzeichenteil und dem jeweiligen fahrzeugbezogenen Teil. Bei Abmeldung oder Verkauf eines der beiden Fahrzeuge bleibt das Wechselkennzeichen als solches für das verbleibende Fahrzeug eingetragen.

### **Zulässige Gesamtmasse:**

Ausgewiesen wird die technische zulässige Gesamtmasse in beladenem Zustand in kg, wie sie im Feld F.1 der Zulassungsbescheinigung eingetragen ist.



## Fahrzeugarten (Anlage A)

---

### **Kraftfahrzeug:**

(gemäß den EG-Vorschriften bzw. der Systematik der Straßenfahrzeuge - DIN 70 010)  
Maschinell angetriebenes Straßenfahrzeug.

### **Kraftrad (L):**

(zusätzlich gültig: Richtlinie 2002/24/EG und die Verordnung (EU) Nr. 168/2013)

Dazu gehören zwei- und dreirädrige sowie leichte vierrädrige Kfz.

Im Einzelnen sind das:

#### **Zulassungsfreies Kraftrad mit Versicherungskennzeichen (gesonderte Auswertung)**

- **Kleinkraftrad (L1e, L2e)**
  - 2-rädrig (bis 50 cm<sup>3</sup> und bis 45 km/h oder 4 kW bei Elektromotoren) (Klasse L1e)
  - 3-rädrig (bis 50 cm<sup>3</sup> und bis 45 km/h oder 4 kW bei Elektro- oder anderen Verbrennungsmotoren) (Klasse L2e)
- **Leichtkraftfahrzeug (L6e)**
  - 4-rädrig (unter 350 kg Leermasse (ohne Batterien bei Elektrofz.), bis 50 cm<sup>3</sup> und bis 45 km/h bei Elektro- oder anderen Verbrennungsmotoren)

#### **Zulassungspflichtiges/-freies Kraftrad mit amtlichem Kennzeichen**

- **Kraftrad (L3e, mit Beiwagen L4e) (zulassungspflichtig)**
  - ohne Leistungsbeschränkung (2-rädrig, über 50 cm<sup>3</sup> und/oder über 45 km/h)
- **Kraftrad (L3e, mit Beiwagen L4e und Aufbauart B) (zulassungsfrei)**
  - Leichtkraftrad (2-rädrig, bis 125 cm<sup>3</sup> und bis 11 kW)
- **Drei- und leichtes vierrädriges Kraftfahrzeug (L5e, L7e) (zulassungspflichtig)**
  - 3-rädrig (über 50 cm<sup>3</sup> und/oder über 45 km/h) (Klasse L5e)
  - 4-rädrig (bis 400 kg Leermasse (bis 550 kg Leermasse für Güterbeförderung) und ohne Batterien bei Elektrofz.) bis 15 kW) (Klasse L7e)

Ggf. vorhandene nationale bzw. EG-Unterklassen oder auch nationale Klassen können dem Verzeichnis zur Systematisierung von Kraftfahrzeugen und ihren Anhängern (SV 1) entnommen werden.

### **Personenkraftwagen (M<sub>1</sub>):**

Kfz zur Personenbeförderung mit mindestens vier Rädern und mit höchstens acht Sitzplätzen außer dem Fahrersitz. Sie gliedern sich nach dem Bautyp in Pkw und Fahrzeuge mit besonderer Zweckbestimmung:

#### **Personenkraftwagen**

- Limousine
- Schräghecklimousine
- Kombilimousine
- Coupe
- Cabrio-Limousine
- Mehrzweckfahrzeug
- Pkw-Pick-up

#### **Fahrzeug mit besonderer Zweckbestimmung**

- Wohnmobil
- Krankenwagen, Notarzteinsatzfahrzeug
- Leichenwagen
- Beschussgeschütztes Fahrzeug
- Sonstige
- Rollstuhlgerecht

Fahrzeuge der Fahrzeugklasse M<sub>1</sub> wie auch die nationalen Fahrzeugarten (z. B. Motorschlitten) werden in der KBA-Statistik in offene und geschlossene Pkw unterteilt.

## Fahrzeugarten (Anlage A)

---

### **Nutzfahrzeug:**

Kfz, das nach seiner Bauart und Einrichtung zur Beförderung von Personen, zum Transport von Gütern und/oder zum Ziehen von Anhängerfahrzeugen bestimmt ist.

Pkw und Krafträder sind ausgeschlossen.

### **Kraftomnibus (M<sub>2</sub> oder M<sub>3</sub>):**

Kfz, das nach seiner Bauart und Einrichtung zur Beförderung von mehr als neun Personen (einschl. Fahrzeugführer) und ihres Reisegepäcks bestimmt ist.

Sie gliedern sich nach der zulässigen Gesamtmasse (bis 5 t = M<sub>2</sub> und mehr als 5 t = M<sub>3</sub>), dem Bautyp (Ein- bzw. Doppeldecker und Gelenk- bzw. Niederflurbus), der Anzahl der Sitz- und/oder Stehplätze sowie weiteren Fahrzeugen mit besonderer Zweckbestimmung (wie bei M<sub>1</sub>-Fahrzeugen, aber ohne "Rollstuhlgerecht").

### **Lastkraftwagen (Lkw) (N<sub>1</sub> - N<sub>3</sub>):**

Nutzfahrzeug, das nach seiner Bauart und Einrichtung zum Transport von Gütern bestimmt ist.

Sie gliedern sich nach der zulässigen Gesamtmasse (bis 3,5 t = N<sub>1</sub>, mehr als 3,5 t bis 12 t = N<sub>2</sub> und mehr als 12 t = N<sub>3</sub>) und dem jeweiligen Bautyp sowie weiteren Fahrzeugen mit besonderer Zweckbestimmung:

#### **Lastkraftwagen:**

- Lkw (Aufbauart "BA")
- Van (N-Fahrzeug mit integriertem Führerhaus/Aufbauart "BB")

Die zunächst eingeführte EG-Klassifizierung hatte die weitere Unterteilung der Lkw nach Aufbauarten, wie es nach nationaler Systematik noch möglich war, nicht vorgesehen. Seit 04.08.2011 ist aufgrund der Einrichtung von Spezialaufbauarten grundsätzlich eine differenziertere Ausweisung wieder möglich. Da es aber dem Hersteller obliegt, bei der Typgenehmigung die Art des Spezialaufbaus anzugeben, ist eine Ausweisung aller tatsächlich in Deutschland zugelassener Spezialaufbauarten in der Statistik nicht gewährleistet.

#### **Fahrzeug mit besonderer Zweckbestimmung:**

- Beschussgeschütztes Fahrzeug
- Mobilkran
- Sonstige

### **Zugmaschine (N oder T):**

(zusätzlich gültig: Richtlinie 2003/37/EG sowie Verordnung (EU) Nr. 167/2013 (T))

Nutzfahrzeug, das ausschließlich oder überwiegend zum Mitführen von Anhängerfahrzeugen bestimmt ist.

Zu den Zugmaschinen zählen:

#### **Sattelzugmaschine (N<sub>1</sub> - N<sub>3</sub> mit Aufbauart "BC"):**

Zugmaschine, die eine besondere Vorrichtung zum Mitführen von Sattelanhängern hat, wobei ein wesentlicher Teil des Gewichtes des Sattelanhängers von der Sattelzugmaschine getragen wird.

#### **Straßenzugmaschine (N<sub>1</sub> - N<sub>3</sub> mit Aufbauart "BD"):**

Auch "gewöhnliche Zugmaschine" genannt.

#### **Land- oder forstwirtschaftliche Zugmaschine auf Rädern (T):**

Zugmaschine, die nach ihrer Bauart und Ausrüstung auch zum Schieben, Tragen oder Antreiben von auswechselbaren Geräten für land- oder forstwirtschaftliche Arbeiten bestimmt ist. Dazu gehören neben den T-Fahrzeugen auch die nationalen Fahrzeugarten Ackerschlepper, Geräteträger und Sattelzugmaschine, die als land- oder forstwirtschaftliche Zugmaschine im Zuge des Einzelgenehmigungsverfahrens eingestuft wurde.

### **Selbstfahrende Arbeitsmaschine:**

(aufgrund von anerkannten Typgenehmigungen und Definition gemäß § 2 Nr. 17 FZV)

Kfz, das nach seiner Bauart und seiner besonderen, mit dem Fahrzeug fest verbundenen Einrichtung zur Verrichtung von Arbeiten, jedoch nicht zur Beförderung von Personen oder Gütern bestimmt und geeignet ist.

Zu den Selbstfahrenden Arbeitsmaschinen zählen:

- Arbeitsmaschine und Arbeitsgerät für Land- oder Forstwirtschaft
- Arbeitsmaschine für Erdarbeiten und Straßenbau <sup>1)</sup>
- Sonstige Arbeitsmaschine <sup>1)</sup>

---

<sup>1)</sup> Erstellung einer EG-Typgenehmigung im Ermessen des Herstellers, dann Zulassung als N-Fahrzeug.

## Fahrzeugarten (Anlage A)

---

### **Sonstiges Kraftfahrzeug (national):**

Nationale Fahrzeug- und Aufbauarten, die aufgrund ihrer Beschaffenheit nicht den Pkw, Kraftomnibussen oder Lkw zugeordnet werden können.

Zu den Sonstigen Kfz zählen:

- Feuerwehraufbauart und Kfz mit ähnlicher Zweckbestimmung
- Krankenfahrstuhl (zulassungsfrei)
- Polizeikraftfahrzeug
- Post-, Funk- und Fernmeldefahrzeug
- Zivilschutzfahrzeug
- Sonstiges Kfz, soweit nicht aufgeführt
- Fahrzeugklasse bzw. Aufbauart unbekannt

### **Kraftfahrzeuganhänger (O oder R) einschließlich gezogener auswechselbarer Geräte (S):**

(zusätzlich gültig Verordnung (EU) Nr. 167/2013 (R und S))

Nicht selbstfahrendes Straßenfahrzeug, das nach seiner Bauart dazu bestimmt ist, von einem Kfz mitgeführt zu werden.

Zu den Kraftfahrzeuganhängern zählen:

#### **Fahrzeuganhänger der Klasse O:**

Sie gliedern sich nach der zulässigen Gesamtmasse (bis 0,75 t = O<sub>1</sub>, mehr als 0,75 t bis 3,5 t = O<sub>2</sub>, mehr als 3,5 t bis 10 t = O<sub>3</sub> und mehr als 10 t = O<sub>4</sub>), dem Anhängertyp "Sattel-, Deichsel- oder Zentralachsanhänger" sowie weiteren Fahrzeugen mit besonderer Zweckbestimmung ("Beschussgeschützt", "Wohnanhänger" und "Sonstige").

Die EG-Klassifizierung hatte die weitere Unterteilung der Anhänger nach Aufbauarten, wie es nach nationaler Systematik noch möglich war, nicht vorgesehen. Seit 04.08.2011 ist aufgrund der Einrichtung von Spezialaufbauarten grundsätzlich eine differenziertere Ausweisung wieder möglich. Da es aber dem Hersteller obliegt, bei der Typgenehmigung die Art des Spezialaufbaus anzugeben, ist eine Ausweisung aller tatsächlich in Deutschland zugelassener Spezialaufbauarten in der Statistik nicht gewährleistet.

#### **Fahrzeuganhänger der Klasse R:**

Land- oder forstwirtschaftliche Anhänger, die sich nach der zulässigen Gesamtmasse (bis 1,5 t = R1, mehr als 1,5 t bis 3,5 t = R2, mehr als 3,5 t bis 21 t = R3 und mehr als 21 t = R4) und zusätzlich nach der bauartbedingten Höchstgeschwindigkeit (bis zu 40 km/h = a und über 40 km/h = b) gliedern.

Hierzu zählen ebenfalls national eingestufte Anhänger für die Land- oder Forstwirtschaft.

#### **Fahrzeuge der Klasse S:**

Gezogene auswechselbare Geräte zum Einsatz in der Land- oder Forstwirtschaft, die sich nach der zulässigen Gesamtmasse (bis 3,5 t = S1 und über 3,5 t = S2) und zusätzlich nach der bauartbedingten Höchstgeschwindigkeit (bis zu 40 km/h = a und über 40 km/h = b) gliedern.

National eingestufte Anhänger-Arbeitsmaschinen und Anhänger-Arbeitsgeräte für die Land- oder Forstwirtschaft gehören ebenfalls dazu.

## Emissionsgruppen <sup>1)</sup> (Anlage B) (nur für statistische Zwecke)

Pkw (Kfz der Klasse M<sub>1</sub> und M<sub>1</sub>G einschließlich Fahrzeuge mit besonderer Zweckbestimmung und Aufbauart SA über 2,8 t, SC und SD) <sup>2)</sup>

Emissions- gruppe	Klartext/Grundlage	Schlüsselnummer
<b>EURO 6</b> <sup>3)</sup>	EURO6;N;CI; M, N1 I	36N0
	EURO6;O;CI; N1 II	36O0
	EURO6;P;CI; N1 III, N2	36P0
	EURO6;Q;CI; M, N1 I	36Q0
	EURO6;R;CI; N1 II	36R0
	EURO6;S;CI; N1 III, N2	36S0
	EURO6;T;CI; M, N1 I	36T0
	EURO6;U;CI; N1 II	36U0
	EURO6;V;CI; N1 III, N2	36V0
	EURO6;W;PI/CI; M, N1 I	36W0
	EURO6;X;PI/CI; N1 II	36X0
	EURO6;Y;PI/CI; N1 III, N2	36Y0
	EURO6;ZA;PI/CI;M, N1	36ZA
	EURO6;ZB;PI/CI; N1 II	36ZB
	EURO6;ZC;PI/CI; N1 III, N2	36ZC
	EURO6;ZD;PI/CI;M, N1 I	36ZD
	EURO6;ZE;PI/CI; N1 II	36ZE
	EURO6;ZF;PI/CI; N1 III, N2	36ZF
	EURO6;ZG;PI/CI; M, N1 I	36ZG
	EURO6;ZH;PI/CI; N1 II	36ZH
	EURO6;ZI;PI/CI; N1 III, N2	36ZI
	EURO6;ZJ;PI/CI; M, N1 I	36ZJ
	EURO6;ZK;PI/CI; N1 II	36ZK
	EURO6;ZL;PI/CI; N1 III, N2	36ZL
	EURO VI; A-D; M, N	66A0, 66B0, 66C0, 66D0
	EURO6;WLTP;AA;PI/CI; M, N1 I	36AA
	EURO6;WLTP;AB;PI/CI; N1 II	36AB
	EURO6;WLTP;AC;PI/CI;N1 III, N2	36AC
	EURO6;WLTP;AD;PI/CI; M, N1 I	36AD
	EURO6;WLTP;AE;PI/CI; N1 II	36AE
	EURO6;WLTP;AF;PI/CI;N1 III, N2	36AF
	EURO6;WLTP;AG;PI/CI; M, N1 I	36AG
	EURO6;WLTP;AH;PI/CI; N1 II	36AH
	EURO6;WLTP;AI;PI/CI; N1 III, N2	36AI
	EURO6;WLTP;AJ;PI/CI; M, N1 I	36AJ
	EURO6;WLTP;AK;PI/CI; N1 II	36AK
	EURO6;WLTP;AL;PI/CI; N1 III, N2	36AL
	EURO6;WLTP;AM;PI/CI; M, N1 I	36AM
	EURO6;WLTP;AN;PI/CI; N1 II	36AN
	EURO6;WLTP;AO;PI/CI;N1 III, N2	36AO
	EURO6;WLTP;AP;PI/CI; M, N1 I	36AP
	EURO6;WLTP;AQ;PI/CI; N1 II	36AQ
	EURO6;WLTP;AR;PI/CI;N1 III, N2	36AR
	EURO6;WLTP;BA;PI/CI; M, N1 I	36BA
	EURO6;WLTP;BB;PI/CI; N1 II	36BB
	EURO6;WLTP;BC;PI/CI;N1 III, N2	36BC
	EURO6;WLTP;BG;PI/CI; M, N1 I	36BG
	EURO6;WLTP;BH;PI/CI; N1 II	36BH
	EURO6;WLTP;BI;PI/CI; N1 III, N2	36BI
	EURO6;WLTP;CG;PI/CI; M, N1 I	36CG
	EURO6;WLTP;CH;PI/CI; N1 II	36CH
	EURO6;WLTP;CI;PI/CI;N1 III, N2	36CI
	EURO6;WLTP;DG;PI/CI; M, N1 I	36DG

## Emissionsgruppen <sup>1)</sup> (Anlage B)

(nur für statistische Zwecke)

Fortsetzung:

Pkw (Kfz der Klasse M<sub>1</sub> und M<sub>1</sub>G einschließlich der Fahrzeuge mit besonderer Zweckbestimmung und Aufbauart SA über 2,8 t, SC und SD) <sup>2)</sup>

Emissions- gruppe	Klartext/Grundlage	Schlüsselnummer
<b>EURO 5</b> <sup>3)</sup>	EURO5;A;PI/CI; M, N1 I	35A0
	EURO5;B;CI;M1sozE ohneM1G <sup>4)</sup>	35B0
	EURO5;C;CI;M1G sozE <sup>4)</sup>	35C0
	EURO5;D;PI/CI; N1 II	35D0
	EURO5;E;PI/CI; N1 III, N2	35E0
	EURO5;F;PI/CI; M, N1 I	35F0
	EURO5;G;CI;M1sozE ohneM1G <sup>4)</sup>	35G0
	EURO5;H;PI/CI; N1 II	35H0
	EURO5;I;PI/CI;N1 III, N2	35I0
	EURO5;J;PI/CI; M, N1 I	35J0
	EURO5;K;CI;M1sozE ohneM1G <sup>4)</sup>	35K0
	EURO5;L;PI/CI; N1 II	35L0
	EURO5;M;PI/CI; N1 III, N2	35M0

**Emissionsgruppen <sup>1)</sup> (Anlage B)**  
(nur für statistische Zwecke)

Fortsetzung:

Pkw (Kfz der Klasse M<sub>1</sub> und M<sub>1</sub>G einschließlich der Fahrzeuge mit besonderer Zweckbestimmung und Aufbauart SA über 2,8 t, SC und SD) <sup>2)</sup>

Emissions- gruppe	Klartext/Grundlage	Schlüsselnummer
<b>EURO 4</b>	EURO 4 98/69/EG I; B 1999/96/EG; B1; B2; C; EEV <sup>5)</sup> 1999/96/EG; B1; B2 1999/96/EG; C; EEV <sup>5)</sup>	0462-0464 0465, 0466, 0635 0473-0475 0680, 0681, 0683, 0684 0690, 0691
<b>EURO 3</b>	S-ARM D4/D4 I EURO 3 98/69/EG I, A EURO 3/D4 98/69/EG I-III; A/D4 I 98/69/EG II-III, B 1999/96/EG; A	0432, 0433, 0438, 0439, 0443 0444-0446 0447, 0448, 0634 0453-0455 0456-0461 0467-0470, 0645, 0655 0472, 0670, 0671
<b>EURO 2</b>	Schadstoffarm EURO 2 96/69/EG I S-ARM D3/D3 I 98/69/EG II-III; A 91/542/EWG; B SKL: S2 SKL: S2, GKL: G1 SKL: S2, GKL: G1 OEST 96/69/EG I 98/69/EG II; A 98/69/EG III; A 94/12/EG (M) 94/12/EG (M), GKL: G1	0425, 0426, 0435, 0441 0427 0430, 0431, 0436, 0437, 0442 0449-0452 0471 0620 0621 0622 0633 0644 0654 0660 0661
<b>EURO 1</b>	Anlage XXIII US-Norm SCHADSTOFFARM E1 Schadstoffarm E2 S-ARM:93/59/I,G:92/97 96/69/EG II-III SKL: S1 SKL: S1, GKL: G1 SKL: S1, GKL: G1 OEST 93/59/EWG I-III 93/59/I GKL: G1 93/59/I GKL: G1 OEST 93/59/II GKL: G1 93/59/II GKL: G1 OEST 96/69/EG II 93/59/III GKL: G1 93/59/III GKL: G1 OEST S-ARM:93/59/EWG I	0401, 0402, 0412 0411, 0413 0414, 0416, 0421, 0434, 0440, 0477 0422 0428, 0429, 0653 0610 0611 0612 0630, 0640, 0650 0631 0632 0641 0642 0643 0651 0652 0418, 9991 (03, 04, 09 mit GKAT)
<b>Sonstige</b>	Nicht bzw. bedingt schadstoffreduziert, Emissionsklasse unbekannt und Oldtimer	...

## Emissionsgruppen <sup>1)</sup> (Anlage B)

(nur für statistische Zwecke)

Nutzfahrzeuge (Kfz der Klasse M<sub>2</sub>, M<sub>2</sub>G, M<sub>3</sub>, M<sub>3</sub>G und N einschließlich Fahrzeuge mit besonderer Zweckbestimmung sowie teilweise T-Fahrzeuge <sup>6)</sup>)

Emissions- gruppe	Klartext/Grundlage	Schlüsselnummer
<b>EURO VI bzw. 6 (S 6)</b> <sup>3) 7)</sup>	EURO6;N;CI; M, N1 I	36N0
	EURO6;O;CI; N1 II	36O0
	EURO6;P;CI; N1 III, N2	36P0
	EURO6;Q;CI; M, N1 I	36Q0
	EURO6;R;CI; N1 II	36R0
	EURO6;S;CI; N1 III, N2	36S0
	EURO6;T;CI; M, N1 I	36T0
	EURO6;U;CI; N1 II	36U0
	EURO6;V;CI; N1 III, N2	36V0
	EURO6;W;PI/CI; M, N1 I	36W0
	EURO6;X;PI/CI; N1 II	36X0
	EURO6;Y;PI/CI; N1 III, N2	36Y0
	EURO6;ZA;PI/CI; M, N1	36ZA
	EURO6;ZB;PI/CI; N1 II	36ZB
	EURO6;ZC;PI/CI; N1 III, N2	36ZC
	EURO6;ZD;PI/CI; M, N1 I	36ZD
	EURO6;ZE;PI/CI; N1 II	36ZE
	EURO6;ZF;PI/CI; N1 III, N2	36ZF
	EURO6;ZG;PI/CI; M, N1 I	36ZG
	EURO6;ZH;PI/CI; N1 II	36ZH
	EURO6;ZI;PI/CI; N1 III, N2	36ZI
	EURO6;ZJ;PI/CI; M, N1 I	36ZJ
	EURO6;ZK;PI/CI; N1 II	36ZK
	EURO6;ZL;PI/CI; N1 III, N2	36ZL
	EURO VI; A-D; M, N	66A0, 66B0, 66C0, 66D0
	EURO6;WLTP;AA;PI/CI; M, N1 I	36AA
	EURO6;WLTP;AB;PI/CI; N1 II	36AB
	EURO6;WLTP;AC;PI/CI;N1 III, N2	36AC
	EURO6;WLTP;AD;PI/CI; M, N1 I	36AD
	EURO6;WLTP;AE;PI/CI; N1 II	36AE
	EURO6;WLTP;AF;PI/CI;N1 III, N2	36AF
	EURO6;WLTP;AG;PI/CI; M, N1 I	36AG
	EURO6;WLTP;AH;PI/CI; N1 II	36AH
	EURO6;WLTP;AI;PI/CI; N1 III, N2	36AI
	EURO6;WLTP;AJ;PI/CI; M, N1 I	36AJ
	EURO6;WLTP;AK;PI/CI; N1 II	36AK
	EURO6;WLTP;AL;PI/CI; N1 III, N2	36AL
	EURO6;WLTP;AM;PI/CI; M, N1 I	36AM
	EURO6;WLTP;AN;PI/CI; N1 II	36AN
	EURO6;WLTP;AO;PI/CI;N1 III, N2	36AO
	EURO6;WLTP;AP;PI/CI; M, N1 I	36AP
	EURO6;WLTP;AQ;PI/CI; N1 II	36AQ
	EURO6;WLTP;AR;PI/CI;N1 III, N2	36AR
	EURO6;WLTP;BA;PI/CI; M, N1 I	36BA
	EURO6;WLTP;BB;PI/CI; N1 II	36BB
	EURO6;WLTP;BC;PI/CI;N1 III, N2	36BC
	EURO6;WLTP;BG;PI/CI; M, N1 I	36BG
	EURO6;WLTP;BH;PI/CI; N1 II	36BH
	EURO6;WLTP;BI;PI/CI; N1 III, N2	36BI
	EURO6;WLTP;CG;PI/CI; M, N1 I	36CG
	EURO6;WLTP;CH;PI/CI; N1 II	36CH
	EURO6;WLTP;CI;PI/CI;N1 III, N2	36CI
	EURO6;WLTP;DG;PI/CI; M, N1 I	36DG

## Emissionsgruppen <sup>1)</sup> (Anlage B)

(nur für statistische Zwecke)

Fortsetzung:

Nutzfahrzeuge (Kfz der Klasse M<sub>2</sub>, M<sub>2</sub>G, M<sub>3</sub>, M<sub>3</sub>G und N einschließlich Fahrzeuge mit besonderer Zweckbestimmung sowie teilweise T-Fahrzeuge <sup>6)</sup>)

Emissions- gruppe	Klartext/Grundlage	Schlüsselnummer
<b>EEV <sup>5) 7)</sup> (S5)</b>	1999/96/EG; C; EEV 1999/96/EG; B2	0690, 0691 0683, 0684
<b>EURO V bzw. 5 (S 5) <sup>3) 7)</sup></b>	EURO5;A;PI/CI; M, N1 I EURO5;D;PI/CI; N1 II EURO5;E;PI/CI; N1 III, N2 EURO5;F;PI/CI; M, N1 I EURO5;H;PI/CI; N1 II EURO5;I;PI/CI;N1 III, N2 EURO5;J;PI/CI; M, N1 I EURO5;L;PI/CI; N1 II EURO5;M;PI/CI; N1 III, N2	35A0 35D0 35E0 35F0 35H0 35I0 35J0 35L0 35M0
<b>EURO IV (S4)</b>	98/69/EG I; B 1999/96/EG; B1	0635 0680, 0681
<b>EURO III (S3)</b>	98/69/EG I; A 98/69/EG II; B 98/69/EG III; B 1999/96/EG; A	0634 0645 0655 0670, 0671
<b>EURO II (S2)</b>	SKL: S2 SKL: S2, GKL: G1 96/69/EG I 98/69/EG II; A 98/69/EG III; A 94/12/EG (M)	0620 0621, 0622 0633 0644 0654 0660, 0661
<b>EURO I (S1)</b>	SKL: S1 SKL: S1, GKL: G1 93/59/EWG I-III 93/59/I GKL: G1 96/69/EG II-III 93/59/II GKL: G1 93/59/III GKL: G1	0610 0611, 0612 0630, 0640, 0650 0631, 0632 0643, 0653 0641, 0642 0651, 0652
<b>Sonstige</b>	Nicht bzw. bedingt schadstoffreduziert, Emissionsklasse unbekannt und Oldtimer	...



**Emissionsgruppen <sup>1)</sup> (Anlage B)**  
(nur für statistische Zwecke)

**Krafträder (2-rädrige Kfz der Klasse L3e und L4e)**

Emissions- gruppe	Klartext/Grundlage	Schlüsselnummer
<b>EURO 5 <sup>8)</sup></b>	EURO5; L1eB-7; PI	1501
	EURO5; L1eB-7; CI	1502
<b>EURO 4 <sup>8)</sup></b>	EURO4; L3e; <130 km/h; PI	1431
	EURO4; L3e; >=130 km/h; PI	1432
	EURO4; L3e; CI	1433
<b>EURO 3</b>	2002/51: B: unter 150 cm <sup>3</sup>	0211
	2002/51: B: ab 150 cm <sup>3</sup>	0212
	2006/72; C; unter 130 km/h	0213
	2006/72; C; ab 130 km/h	0214
<b>EURO 2</b>	2002/51: A: unter 150 cm <sup>3</sup>	0209
	2002/51: A: ab 150 cm <sup>3</sup>	0210
<b>EURO 1</b>	97/24: bis 80 cm <sup>3</sup> ; 4-T	0204
	97/24: über 80-175 cm <sup>3</sup> ; 4-T	0205
	97/24: über 175 cm <sup>3</sup> ; 4-T	0206
<b>Sonstige</b>	Nicht bzw. bedingt schadstoffreduziert, Emissionsklasse unbekannt und Oldtimer	...

## Emissionsgruppen <sup>1)</sup> (Anlage B) (nur für statistische Zwecke)

### Krafträder (3- und leichte 4-rädrige Kfz der Klasse L5e und L7e)

Emissions- gruppe	Klartext/Grundlage	Schlüsselnummer
<b>EURO 5</b> <sup>8)</sup>	EURO5; L1eB-7; PI	1501
	EURO5; L1eB-7; CI	1502
<b>EURO 4</b> <sup>8)</sup>	EURO4; L5eA; PI	1451
	EURO4; L5eA; CI	1452
	EURO4; L5eB; PI	1453
	EURO4; L5eB; CI	1454
	EURO4; L7eA; PI	1471
	EURO4; L7eA; CI	1472
	EURO4; L7eB; PI	1473
	EURO4; L7eB; CI	1474
	EURO4; L7eC; PI	1475
	EURO4; L7eC; CI	1476
<b>EURO 2</b>	2002/51; A:FZM.3-4RAED.	0309
	2002/51; A:SZM.3-4RAED.	0310
<b>EURO 1</b>	97/24:4-TAKT; o. Zuschlag	0306
	97/24:2-TAKT; m. Zuschlag	0307
	97/24:4-TAKT; m. Zuschlag	0308
<b>Sonstige</b>	Nicht bzw. bedingt schadstoffreduziert, Emissionsklasse unbekannt und Oldtimer	...

<sup>1)</sup> Es handelt sich um ein statistisches Kategorien-System, **das keine Relevanz für das Zulassungsverfahren und die Kfz-Besteuerung besitzt** (siehe auch Begriffsbestimmungen).- <sup>2)</sup> EURO 1 bis 4 gilt für Pkw, die die Abgasvorschriften nach 70/220/EG ff. erfüllen (Schlüsselnummer beginnend mit "04.." oder "06..").- <sup>3)</sup> Die Abgasvorschrift 70/220/EG wird durch die Verordnung (VO) (EG) 715/2007 abgelöst und gilt für **leichte Pkw (M<sub>1</sub> oder M<sub>2</sub>) und Nutzfahrzeuge (N<sub>1</sub> oder N<sub>2</sub>)** mit einer Bezugsmasse (= Masse fahrbereites Fahrzeug abzgl. Pauschalmasse des Fahrers von 75 kg und zzgl. Pauschalmasse von 100 kg) bis zu 2.610 kg (auf Antrag des Herstellers bis max. 2.840 kg möglich). Die EURO-Stufen 5 und 6 gelten für Fahrzeuge, die die Abgasvorschrift (VO) (EG) 715/2007 und deren Durchführungsbestimmung (VO (EG) 692/2008) erfüllen (Schlüsselnummer beginnend mit "3..."). Bei Mehrstufenfahrzeugen behält das Fahrzeug die Emissionsklasse des Basisfahrzeugs (siehe Bekanntmachung Nr. 004 aus Juni 2012).- <sup>4)</sup> Nationale Abkürzung für die Begriffsbestimmung "Fahrzeuge für besondere soziale Erfordernisse" (s. Kap. I, Artikel 3 Nr. 2 VO (EG) 715/2007).- <sup>5)</sup> Zu EEV (= Enhanced Environmentally Friendly Vehicle = besonders umweltfreundliches Fahrzeug) gehören Fahrzeuge, die freiwillig die Stufe C der Abgasvorschrift 1999/96/EG nachweisen und damit automatisch auch die SKL: S5 (= EURO V) erfüllen. Die Zuordnung dient der emissionsbezogenen Besteuerung von Kfz.- <sup>6)</sup> T-Fahrzeuge müssen die Abgasvorschrift 2000/25/EG i. V. m. d. 97/68/EG erfüllen. Im Jahr 2006 wurden für diese Fahrzeuge eigene Schlüsselnummern beginnend mit "08.." eingeführt (vorher wurden die Schlüsselnummern der Nutzfahrzeuge verwendet). Da **keine** Eurostufenzuordnung erfolgen kann, wurden diese Schlüsselnummern nicht abgedruckt. Gleiches gilt für die im Dezember 2013 aufgenommenen Schlüsselnummern beginnend mit der "09.." nach der Richtlinie 97/68/EG.- <sup>7)</sup> Aufgrund der VO (EG) 595/2009 vom 18.06.2009 und ihren Durchführungsbestimmungen wurden für **schwere Pkw und Nutzfahrzeuge** Emissionsklassen der EURO-Stufe VI (S6) eingerichtet. Der Anhang XIV zu § 48 StVZO wurde durch das Bundesministerium für Verkehr und digitale Infrastruktur (BMVI) angepasst.- <sup>8)</sup> Mit Einführung neuer L-Fahrzeugklassen nach der Verordnung (EU) Nr. 168/2013 vom 15.01.2013 und der Durchführungsverordnung (EU) Nr. 901/2014 vom 18.07.2014 sind im Oktober 2014 Emissionsklassen zu den Stufen EURO 4 und 5 eingerichtet worden und beginnen mit "1....". Zulassungsfreie Fahrzeuge mit Versicherungskennzeichen (L1e, L2e oder L6e) sind nicht in der Anlage B enthalten.

## Merkmalsliste der unterjährigen Bestandsziehungen (Anlage C)

Merkmal	Ausprägung
Fahrzeugklasse	Krafträder
	Personenkraftwagen
	Kraftomnibusse
	Lastkraftwagen
	Sattelzugmaschinen
	Sonstige Zugmaschinen
	Land-/forstwirtschaftliche Zugmaschinen
	Sonstige Kfz
	Kraftfahrzeuganhänger
	unbekannt
	Land
Bayern	
Berlin	
Brandenburg	
Bremen	
Hamburg	
Hessen	
Mecklenburg-Vorpommern	
Niedersachsen	
Nordrhein-Westfalen	
Rheinland-Pfalz	
Saarland	
Sachsen	
Sachsen-Anhalt	
Schleswig-Holstein	
Thüringen	
Sonstige	

## Merkmalsliste der unterjährigen Bestandsziehungen (Anlage C)

Merkmal	Ausprägung
Kraftstoffart	Benzin
	Diesel
	Gas insgesamt
	Elektro
	Hybrid (ohne Plug-in)
	Plug-in
	Sonstige
	unbekannt
CO <sub>2</sub> -Emissionen	bis 50 g/km
	51 bis 100 g/km
	101 bis 120 g/km
	121 bis 140 g/km
	141 bis 160 g/km
	161 bis 180 g/km
	181 bis 200 g/km
	201 g/km und mehr
	unbekannt
Zulässige Gesamtmasse	bis 3.500 kg
	3.501 bis 7.500 kg
	7.501 bis 12.000 kg
	12.001 kg und mehr
	unbekannt

## Merkmalsliste der unterjährigen Bestandsziehungen (Anlage C)

Merkmal	Ausprägung
Eurostufe	Euro 1
	Euro 2
	Euro 3
	Euro 4
	Euro 5
	Euro 6
	Euro 6d-temp
	Euro 6d
	Sonstige
Haltergruppe	Gewerbliche Halter
	Private Halter
	unbekannt
Haltergeschlecht	Mann
	Frau
	Juristische Person
	unbekannt
Fahrzeugalter	unter 5 Jahre
	5 bis 9 Jahre
	10 bis 14 Jahre
	15 bis 19 Jahre
	20 bis 24 Jahre
	25 bis 29 Jahre
	30 Jahre und mehr
	unbekannt

## Impressum

**Herausgeber:**  
Krafftahrt-Bundesamt  
24932 Flensburg

Internet: [www.kba.de](http://www.kba.de)



### Fachliche Auskünfte und Beratung:

Telefon: 0461 316-1133  
Telefax: 0461 316-2833  
E-Mail: [Fahrzeugstatistik\\_FZ@kba.de](mailto:Fahrzeugstatistik_FZ@kba.de)

Erscheinungsfolge: jährlich  
Erschienen im Juli 2019  
Stand: Jahr 2018

Bildquelle: Foto Raake

## Legal notice

**Publisher:**  
Krafftahrt-Bundesamt  
24932 Flensburg  
Germany

Internet: [www.kba.de](http://www.kba.de)

### Special information and advice:

Phone: +49 461 316-1133  
Fax: +49 461 316-2833  
E-mail: [Fahrzeugstatistik\\_FZ@kba.de](mailto:Fahrzeugstatistik_FZ@kba.de)

Frequency of publication: annually  
Issued in July 2019  
Version: Year 2018

Picture Source: Foto Raake

Alle Rechte vorbehalten. Die Vervielfältigung und Verbreitung dieser Veröffentlichung, auch auszugsweise und in digitaler Form, ist nur mit Quellenangabe gestattet. Dies gilt auch, wenn Inhalte dieser Veröffentlichung weiterverbreitet werden, die nur mittelbar erlangt wurden.

© Krafftahrt-Bundesamt, Flensburg

● ● ● **KBA - Wir punkten mit Verkehrssicherheit!**

All rights reserved. Reproduction and dissemination of this publication, including in parts or in digital form, is permitted provided the Krafftahrt-Bundesamt is acknowledged as its source. This includes the dissemination of contents of this publication that have been obtained indirectly.

© Krafftahrt-Bundesamt, Flensburg

● ● ● **KBA - We score with road safety!**